本報登記證 內政部警字第三八〇九號 中宣部中字第二一六四號

電報掛號一二一二

南京日報

社址 白下路八三號 ● 電話 二一五八三號

中華郵政掛號特准認為新聞紙類

第四百零二號

今日二大張售洋三分

今日提要

五全大會今晨在 總理陵前舉行開幕禮

林雲陔黃旭初等昨飛抵京

熊斌謁商宋已商有安定北方時局辦法

滬日總領謁吳鐵城要求緝捕日水兵案正兇

汪反應全消經過有進步

首都各界今晨舉行 總理誕辰紀念

報到代表達四百餘 五全大會今晨啓幕

開幕式在 總理陵前舉行

大會主席團已擬定十九人

明日開預備會議

第五次全國代表大會、將於今（十二）日上午十時、在總理陵前舉行開幕式、所有大會一切籌備事宜、由大會祕書長葉楚傖、督率祕書處、全體人員、連日籌劃佈置、惟以大會事務紛繁、代表衆多、報到手續、嚴密、故祕書處全部工作、經連日在極度緊張狀態中、努力進行、迄昨（十一）晚、方告就緒、茲將詳情分誌如下、

黨部佈置

中央黨部內外及東西兩牌坊上、均綴以柏枝花彩、黨部大門前松柏牌坊上、並橫懸紅綢金字區、額書「中國國民黨第五次全國代表大會」十餘字、左右配以「一心一德勵精圖治」、「矢勤矢勇繼往開來」對聯、二門前亦有「共矢忠誠」橫額、及「集中全黨意志」、「發揚革命精神」對聯、氣象莊嚴、又黨部警衛事宜、由警察廳與憲兵部、合組警衛組、負責辦理警衛、已有周密計劃、凡非佩有大會祕書處所發各種符號、均不得入黨部大門、凡非佩有代表出席證、及中央會場職員出入證、及中央委員證者、概不得入大會會場、

會場情形

五全大會會場、係就中央黨部大禮堂改用、主席團席列於原來主席台上、左右為大會祕書席、主席台前、為發言台、及大會紀錄席、主席台下、全場均為中委、及代表席次、依半圓形、向主席台排列、特製就弧形長桌、及靠椅、席次總數、為七百餘座、羅列整齊、場之四週、並加懸綢綵、又主席台上、左右耳室、闢為主席團休息室、大禮堂四週、各辦公室、亦均改為各分組審查室、及衣帽室等、

開幕秩序

大會謁陵禮、及總理誕辰紀念、暨大會開幕式、均定今（十二）日晨在總理陵前先後舉行、秩序已經祕書處決定如下、（甲）總理誕辰紀念、一、全體肅立、二、奏樂、三、唱黨歌、四、主祭恭讀 總理遺囑、五、獻花圈、六、行三鞠躬禮、七、靜默三分鐘、八、恭謁 總理遺容、謁畢復位、（乙）五全會開幕式、一、全體肅立、二、奏樂、三、向黨旗國旗 總理遺像行三鞠躬禮、四、大會開幕式、主席恭讀 總理遺囑、五、主席致開會詞、六、奏樂、七、禮成、陵園方面、昨（十一）日亦由大會祕書處、派員會同陵園管理委員會、預事佈置、

預備會議

關於大會開會時之一切事項、業經昨（十一）晨中常會決定今（十二）晨開幕後、下午休息半日、定明（十三）日上午、再舉行預備會議、茲據探悉、預備會議所討論者、不外㈠通過中常會、所推定之主席團、㈡追認大會祕書長、及祕書處祕書、及各科職員、㈢聽取代表資格審查委員會報告、㈣通過大會議事規則、㈤簽定代表席次、㈥大會會期等事項、又此次大會代表總數、連同中央委員、候補中央委員、計共七百餘人、已抵京向中央正式報到者、截至昨（十一）晚止、已達四百餘人、故出席人數、已超過總名額三分之二以上、今（十二）晨續到者、尚有數十人、

昨中常會

中央於昨（十一日）晨紀念週後、召開第一九五次常務會議、到委員七十八人、由于委員右任主席、討論關於第五次全國代表大會開會事宜案、㈠組織代表資格審查委員會、決議、推定陳立夫、馬超俊、周啓剛、張繼、洪陸東、五委員為代表資格審查委員會委員、㈡組織提案起草委員會、決議、推定葉楚傖、戴傳賢、陳立夫、陳布雷、李文範、陳公博、梁寒操、周佛海、鄧家彥、為委員、由戴傳賢、葉楚傖二委員召集、㈢組織大會祕書處、決議、推定葉楚傖、擔任大會祕書長、王子壯、王啓江、王子弦、朱雲光、狄膺、許靜之、徐象樞、洪蘭友、沈君匋、胡翰、聞亦有、為大會祕書、㈣大會主席團之人選、決議、擬推蔣中正、汪兆銘、于右任、孫科、居正、林森、張繼、戴傳賢、鄒魯、馮玉祥、閻錫山、許崇智、顧孟餘、恩克巴圖、林翼、時子周、麥煥章、潘公展、梅公任、十九人、提請大會預備會議通過、㈤大會開幕及謁陵時間、並推定委員、擔任開幕式主席、並致詞及謁陵主祭、決議、十二日上午十時、行謁陵禮、暨總理誕辰紀念、推蔡元培主祭、禮畢、即舉行大會開幕式、推林森主席。並致詞、㈥大會預備會議日期、決議、定十三日上午九時舉行、並推于右任為臨時主席、

熊斌與商宋磋談後 安定北方有辦法

已有若干成議正電中央請示

日憲警捕人事我提嚴重抗議

（北平十一日電）關於華北時局最近謠傳雖多、但人心較前則略覺安定、熊斌此來、與宋哲元、商震等、晤談安定時局辦法、已有若干成議、正電中央請示中、不久或可實現、商震十一日午、訪熊晤談甚久、商俟平津事務處理就緒、即行返保、將來或常川駐保、主持省政、（天津十一日電）程克十一日午、在私邸讌宴松井、及土肥原等、由孫傳芳、齊燮元等作陪、至午後二時盡歡而散、（張家口十一日電）察代主席張自忠、十一日晨、并拜訪駐張日領事、及日武官松井、午後接見張商會各委員、商洽實行法幣辦法、楊兆庚十一日就代察民廳長職、省府祕書長、仍由楊象任、（北平十一日電）殷汝耕十一日晨、由津來平、據談土肥原到津、已晤及、無何商談、土升任旅團長說、未發表、津市連日謠言孔多、但均非事實、香河事件、日前由小林前往接洽、頗有進展、實抵方面、雖有不穩消息、然未得逞、通縣卅二軍、以調由保安隊接防之事、未據報告、

上月下旬天津商會委員年光堯、天津新聞檢查所委員王一凡等、及天津市政府社會局主任李銘、先後被天津日本憲兵警察、擅行逮捕、聞外部方面、以此等在中國領土逮捕中國官民之舉動、實屬侵犯主權、違反公法、業於本月九日、照會有吉大使、提出嚴重抗議、并要求保障、嗣後不得再有相類舉動、

出席五全大會 林雲陔等昨抵京

下午到達當分謁中樞各當局

鄒魯今日可抵滬

五全大會已定今（十二）日開幕、留居粵桂各地之中委、及出席代表等、除陳濟棠、李宗仁等、因職務重要、不能稍離、已派林雲陔、黃旭初等代表、蕭佛成等、因病不勝跋涉外、餘皆紛紛起程來京、鄒魯等一行、由海道北上、今晨可由滬抵京、林雲陔等一行、則於昨（十一）晨分乘兩機、由粵飛京、下午先後到達、茲將各情彙誌如次、

下午到京

中委兼廣東省政府主席林雲陔、中委兼廣西省政府主席黃旭初、中委兼廣州市長劉紀文、中委陳耀垣、暨出席五全大會之粵省市代表黃麟書、黃河濃、伍智梅等七人、乘薩伏亞機、於昨（十一）日上午八時半、由粵直飛南京、沿途並未停留、下午一時二十九分抵達明故宮機場降落、居正、戴傳賢、孫科、馬超俊、陳慶雲等、均往歡迎、蔣委員長派交際科趙科長、持片前往歡迎、

晉謁當局

林氏等下機後、與歡迎者略事寒暄、即驅車赴首都飯店、應馬市長之歡宴、宴畢由馬氏陪同前往晉謁國府林主席、繼赴中央醫院、慰問汪院長、旋赴軍校、晉謁蔣委員長、暢談良久、極為歡洽、辭出後、始分赴勵志社、及大方巷招待所下榻、

續到代表

又桂省出席五全大會之代表韋雲淞、張任民、吳逸志、楊宗炯、係乘福特一號機、於上午八時半、由粵起飛、惟在南昌稍事停留、下午二時續航、四時三十分、始抵明故宮機場馬超俊、陳劍如、暨蔣委員長所派之交際科長趙科長等、均往機場歡迎、韋等下機、與歡迎者寒暄片刻、即逕赴招待所休息、

（上海十一日電）航訊、普勝將軍號輪、中途遇霧、鄒魯等、須十二日晨八時抵滬、

丁惟汾于學忠昨往探視 血清反應已全消 汪傷勢逐見進步

汪院長傷勢、連日因注射破傷風抗毒血清之反應、及取出頰部子彈等原因、致精神睡眠均稍感不安、自前晚起、抗毒血清之反應全消、一切恢復常態、精神亦更煥發、十時入睡、昨晨黎明始醒、胃口甚健、飲食較前日大增、體溫為三十六度八、脈搏九十六、呼吸十六、十時許丁惟汾、于學忠等前往探視、十一時蔣委員長亦往、並談一刻始辭出云、

據中央醫院昨（十一）日發表之汪院長病情報告如下、㈠本日上午八時、體溫三十六度八、脈搏九十六、呼吸十六、一般情形、非常良好、㈡下午四時體溫三十七度三、脈搏九十四、呼吸十七、一般情形、均有滿意之進步、

○○○

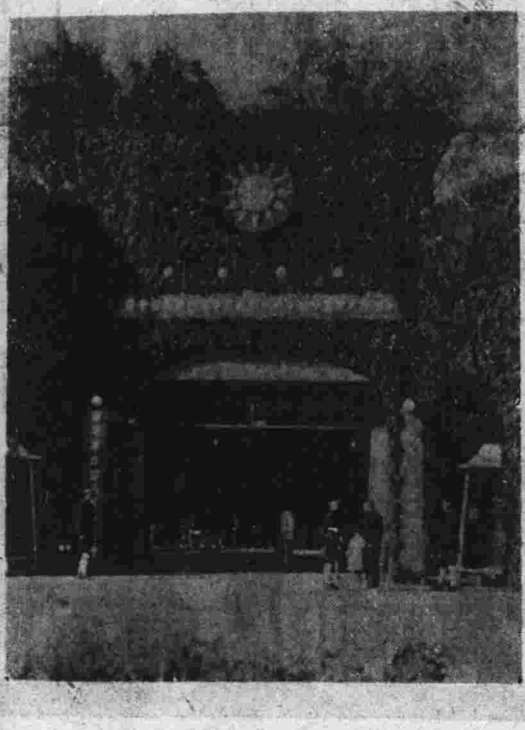

黨部門前所紮之松柏牌坊

胡漢民離法返國

勸助大計定十五日首途

李宗仁決來京

（香港十一日電）省訊、政務會十一日接胡漢民電告、定十五日離法返國、勸助大計、

（香港十一日電）省訊、李宗仁決入京出席五全會、現定十三日返桂、處理要公、事畢來粵、偕林翼中、乘機北飛、

駐滬日總領昨訪吳鐵城

請協緝刺殺日水兵兇犯

須磨抵滬謁有吉

（上海十一日電）日總領石射、十一日上午十一時、往訪吳鐵城、請市府公安局、盡力協助緝捕兇手、略謂該案兇手、現未捕獲、雖未能臆斷此項暗殺行為究係何國國籍人、但為明白真相起見、應請市政府、負責協助緝捕正兇、吳答以理當盡力協助、工部局嚴緝兇犯、石射對工部局方面、亦有同樣要求、

（上海十一日電）駐京日本總領事須磨、十一日晨抵滬、謁有吉、報告前赴天津參加日領會議經過、

社論

希望五全會確立「建設強權政府抵抗侵略主義」兩大政策

本黨五全會、一再延期、今已開幕矣！諸代表來自四方、濟濟一堂、非若前屆之支離破碎、荊棘叢生、其成就之大、必有可觀、此為吾人所深慶幸者也！惟是諸廢待舉、萬緒千頭、加以邊情日緊、會期短促、雍容討論、勢所難能、而提綱挈領、決定大計、實為必要之圖、是則「建設強權政府」「抵抗侵略主義」近已、請申言之：

一、建設強權政府：國之治亂、在政府之強弱與否、政府之力強、則四海協服、令行政舉、弱則令廢政弛、騷動堪虞、往古興亡、每基於此、不爽毫釐、乃自鼎革以還、國人誤於自由、頓失紀綱、政出多門、雜亂分崩、甚有視政權如私產、等法令於弁髦、以脫幅為能、以牽掣為巧、昧公理而逞私慾、習以為常、今雖集權於黨、然以積習已深、改革不易、雖當強敵入寇、應戰無人之時、而仍自行割裂、甚有利用形勢、攘奪權位、置民意國脈於不顧、其冥頑有如此者、於是咎及政府、民心大去、致失領導之機能、革命之作用、而成今日之局、言之痛矣！然值此非常之期、必立非常之法、以應非常之變、故欲救亡、必須先具強有力之政府、政府之能力愈強、則定亂愈速、挽救危亡之力量愈大、今世先我行之而有効者、若史丹林之於俄、凱末爾之于土、希特勒之於德、墨索里尼之於意、權愈集中、效愈宏廣、此春秋之所以言尊王、而吾人之所以主張建設強權政府也、

二、抵抗侵略主義：夫物之所以能生存者、以其能適應環境也、苟不能適應環境、則必有滅絕之虞、我國土地非不大也、人民非不衆也、物產非不豐且富也、立國之條件、優於任何鄰邦、然以人事不蔵、苟且因循、致使錦繡河山、日漸破碎、割琉球、割台灣、割朝鮮澎湖、而今又佔東四省、直窺堂奧、我國民日趨萎縮、廉恥盡喪、果敢之足畏歟、積漸使然也、索東予東、索西予西、倘敵欲我浮於海、我將浮於海乎、欲我懸於樑、我將懸於樑乎、我四萬七千萬之同胞、均人也、非生而奴者也、吾聞抵抗而幸強者、未聞不抵抗而能幸存者、且敵已為工業國家、而我尚滯於農業時代、如言備而後動、實無異以我之土車、與彼之自由車、相與競走、其快慢為何如乎？且 總理之革命也、非有豐富之資源、現代之兵器、以能鼓勵民氣、精神之條件、優於物質也、今者民氣日漸消沉、廉恥日漸喪亡、親敵日多、事仇日衆、倘再不具決心、則前途茫茫、大勢盡去、吾不知吾黨同志、將何以見 總理于地下、而自見于後世也、故居今之世、惟抵抗可以爭國家之生存、惟抵抗可以求民族之延續、惟抵抗可以寒敵人之胆、惟抵抗可以堅自信之心、英倫、世之強國也、愛爾蘭、附腋彼京、可以力爭、而不可以力服、終予自治、事在人為、天助自助者、苟非自甘滅亡、則絕無滅亡之理、故抵抗侵略、實為救亡圖存之要務、蓋亦春秋攘夷之大義也、

上陳二策、具有連瑣關係、能抵抗則人民自能信賴其政府、而政府之權力自強、權力強、則政府自能使喚其人民、而從事于抵抗、抵抗侵略、即所以強化政府、而強化政府、即所以抵抗侵略、若仍因循自誤、游疑不決、吾恐頑敵坐大、而我日弱、民氣消沉、而人心盡死、將至真不能抵抗時矣！悔何及哉？嗚呼！人貴自強、時不我與、萬代瞻仰、在此一決、果能發揮前烈、不墮炎黃之緒、是不獨全會之幸！實亦我全國之大幸也！

國民政府命令
十一月十一日

國民政府昨(十一)日命令、(一)茲修正鐵道部收回廣東粵漢鐵路公債條例第五條、第七條條文、公布之、此令、附錄修正條文如下、第五條本公債年息、定爲二厘、自發行之日起算、每於六月三十日及十二月三十一日、各付息一次、第七條本公債自發行之日起、至民國二十七年十二月三十一日、爲第一次還本之期、嗣後每年還本一次、至民國四十三年、本息全數還清、前項還本、依照還本付息表之規定、於每年十二月一日、以抽籤法決定之、(二)行政院呈、據南京市市長馬超俊呈、請任命黃比瀛、試署南京市政府祕書處祕書、應照准、此令、(三)行政院院長汪兆銘呈、據內政部呈、爲江蘇泗陽縣縣長董轍、另有任用、請免本職、應照准、此令、(四)行政院院長汪兆銘呈、據內政部呈、請任命董轍試署江蘇淮陰縣縣長、應照准、此令、(五)行政院院長汪兆銘呈、據內政部呈、爲試署陝西栒邑縣縣長高越天、另有任用、請免本職、應照准、此令、(六)行政院院長汪兆銘呈、據內政部呈、請任命鄭士毅試署陝西栒邑縣縣長、應照准、此令、(七)全國經濟委員會呈、請任命孟目的爲全國經濟委員會衛生實驗處技正、應照准、此令、

黎前大總統國葬典禮定期舉行

國民政府頃訓令直轄各機關、本月二十四日舉行黎前大總統國葬典禮、仰查照國葬法第六條、暨中央常會決議、關於下半旗之規定、遵照辦理、并轉飭所屬、一體遵照、原令如下、爲令遵事、案據黎前大總統國葬典禮辦事處主任張羣、十一月四日電稱、本月二十四日、舉行黎前大總統國葬典禮、請通飭全國停止娛樂、並下半旗等情、據此、查國葬法第六條規定、國葬舉行之日、凡公務人員、均須臂纏黑紗、全國停止娛樂、各機關、各團體、及各商店、居民、均下半旗、以誌哀悼、又查關於下半旗之規定、會奉中央執行委員會常會決議、凡下半旗之日、除機關門首、向有旗桿、每日必升旗者、應照下半旗外、其餘一律不得懸旗、等因、業經於本年七月一日、通令飭遵在案、據電前情、應准照辦、合行令仰遵照辦理、並轉飭所屬、一體遵照、此令、

防止人民濫用自訴牽累無辜
法部通令各級法院遵照

司法行政部、以刑事訴訟法施行法、自訴範圍、業已較前擴張、此項立法意旨、本在便利人民、然往往法立弊生、濫訴之風、亦因之而漸長、不肖之徒、或更從而利用、藉訴爭爲洩忿之具、以自訴遂傾害之謀、一狀則臚列多人、一人則指犯數罪、而在法定程序、除極輕微案件外、均須被告到庭、自訴人又得提起上訴、法院雖明知其不實、然以不傳則蹈違法之嫌、自亦不能不依照程序、逐一傳訊被告、逐項審查罪名、一經上訴、二三兩審、復須就所訴被告罪名、悉加審判、似此不特妨害訴訟更易牽累無辜、茲爲防止牽連、杜絕弊端起見、嗣後第一審法院、受理自訴案件時、當即詳查案情、遇所訴有不實不盡者、應於審判日期前、先行傳訊自訴人、倘自訴人經合法傳喚而不到場者、得拘提之、如經發見、有刑事訴訟法第二百〃十條情形、而民事未起訴者、即停止審判、命自訴人於一定期間內、提起民事訴訟、并無妨飭令自訴人、就所訴被告、一一先行具結、曉以誣告罪刑損害賠償責任、及其他利害、其自訴如得依法撤回者、即指示之其顯屬虛誣者、即予告發、移送檢察官、依法檢舉、其一案牽涉多人、如經法院審查、確無關係、認爲對於被告、應諭知無罪、被告經合法傳喚、不到庭者、即可不待其陳述、逕行判決、該部頃通令各省高等法院、及首席、并轉飭所屬法院、及兼理司法縣政府、一體知照、

外行在華發行紙幣 應予一體徹底取締
我繼續交涉課幣政基礎堅固
財政部取締類似交易所組織

新貨幣政策施行以來、財部除迭接各地來電擁護、及報告金融安定外、並接到對貨幣政策、所定六項辦法、請求解釋、及指示實施程序之文電、亦爲數甚多、財政部均已隨時詳加批復、至籌設不動產抵押放款銀行事、須俟立法院將特種銀行法制定公布後、即可着手組織、修正不動產抵押法令問題、財政部正飭屬將民法物編中之抵押權章內、關於抵押手續條文、及其他關係解釋判例、詳加研究、以便擬具草案、呈轉立法院審議修正、聞將來修正要點、在求手續簡便、俾能保障人民利益、而謀地產貿易之活潑、再關于紙幣統一發行後、外商銀行在華發行紙幣問題、財政部在第二次全國財政會議中、即有人提議、應予取締、當由財政部抄同原提案、咨請外交部根據法令、分向各國政府交涉、務使各國在華銀行、一律遵守我國法令、取銷發行權、現各外商銀行、所發紙幣、均已自動緊縮、且流通市面者甚少、當無足爲患、惟仍當繼續交涉、以期徹底取締、而免統一幣政的堅固基礎、

(又)上海各交易所、以邇來市面不振、滬市人士、每有組織類似交易所辦法之組織、以圖謀利、市面備受影響、若不嚴加取締、前途堪危、前特具呈中央、請明令取締、茲悉財部據情後、頃已轉行滬市府從嚴取締、如有上項組織發現、即行查究予以懲辦、一面并咨實業部查照云、

籌集各省地政經費 內政部擬定辦法
收入五項不足時由中央補助
如需巨款得呈准發地政公債

內政部以全國土地、亟待整理、爰特根據全國地政會議之決議、擬定地政經費籌集辦法草案、頃呈送行政院核議、一俟通過、即通行各省遵辦、記者覓誌草案如下、(一)各省市爲推行地政籌集經費、悉依本辦法之規定、(二)地政經費之來源規定左列各項、一、省市政府在預算內指撥之經費、二、登記費、三、書狀費、四、因整理土地溢收之賦稅、五、公地收入、六、國庫補助經費、(三)前條經費之來源、除登記費、書狀費、在着手舉辦地政時、得由省市政府酌量情形咨部呈院核准臨時預收外、其他不准預收、(四)各省市政府、如因推行地政應需鉅量經費時、得依法發行地政公債、或抵借商款、地政公債及其他抵借之款、概以第二條所規定之來源收入以抵償之、(五)各省市政府、擬抵借款項時、應擬具詳細辦法、咨部轉呈核准、如需發行公債、應擬定章則、咨部依法核轉、(六)各省市縣、所經收或籌借之地政經費、應專款存儲於國家銀行、不得移作別用、(七)本辦法自公布之日施行、如有未盡事宜、得由內財兩部呈准行政院修改之、

經委會電海屬各地 拚全力搶護堤埝
入海工程照原定計劃推進
導淮工款允照撥

微山湖水位、及不老河黃流頃忽猛漲、竟超出最高紀錄、田畝非第淹沒無餘、災區面積、益形擴大、同時海屬各河、水位增高、堤埝續潰、茲聞經委會、以秋汛已過、今忽劇變、恐生重患、特急電各該地、拚命搶護堤防、堵築民埝、免生重患、導淮二期工程、開工後、即照原定計劃推進、惟經費甚感支絀、困難頗多、查全部工程、需費一千二百萬元、除上年度用去三百二十萬、及本年度已用去之四十萬元外、所需工款尚多、蘇省府際於本省水旱災奇重、元氣喪盡、各方羅掘俱窮、無力籌此巨款、遂特請導淮委員會向全國經濟委員會、請補助二百六十餘萬元、茲悉該會、已允撥工款二百二十萬元、餘由省方自籌、頃聞導淮工程處、以所餘工款無多、當不難籌劃、爰即依計劃推行工程、

美國賠款改以美金撥付
中國撥付

據財部息、我國對於各國賠款、如法比義等國、因幣值價格關係、申合不便、經改用美金付款後、現關稅務司呈、美使以對於償付美國賠款、所用美幣、折合國幣換算方法、殊多週折、亦請逕用美幣撥付、以省手續、並建議以海關所收金單位、照中央銀行逐日掛出之折合率、改爲美幣備付、於政府方面、並無絲毫損失、該部據呈後、已准予照辦、嗣後中國按月撥付美國賠款、備用過賬手續、無需折合云、

司院解釋疑義兩則

司法院據河北高等法院轉請解釋印花稅科罰事件、辦理疑義、業經該院統一解釋法令會議議決、(一)應貼印花或貼用時、未蓋章畫押、於交付或使用後、已經補貼、或已補蓋圖章、不得再依印花稅暫行條例第五條規定處罰、(二)違反印花稅、暫行條例、應予科罰之事件、按照司法機關、依印花稅暫行條例科罰、及執行規則第二條之規定、應由地方法院刑事庭、以裁定行之、(三)不服裁定、得依該規則第四條第一項、向該管高等法院抗告、

司法院據浙江高等法院轉請核示違背森林法第九章規定、如何處罰疑義、該院解釋如下、森林法第九章所定罰則、係特別刑法、關於訴追審判執行、均應依刑事訴訟法之規定云之、

中央機器廠建築費用
實部昨撥領十萬元

實業部籌設之中央機器製造廠、廠址自覓定上海北新涇後、即經購定地畝、繪製廠房圖樣、於本年元旦舉行奠基典禮、廠屋業經開始建築、昨據記者探悉、實部籌設該廠全部費用、悉係向管理中英庚款董事會所借開辦費十萬元、業於去歲撥付、昨日該部復向該會繼續領得十萬元、發備建築廠屋及內部設備之用、至廠內所需機器材料費用、中英庚款會、前允發一百三十餘萬英磅、業由該廠籌備主任盧維溥等、按照該項款額、開具料單、交由該會轉交中英庚款倫敦購料委員會議定之機器材料、業經運達上海、第二批亦在啓運途中、預計本年度內、即可將廠屋建築完成、機器裝置齊備云、

時人行蹤

孫科　中委丁惟汾、昨(十一)晨八時、由魯乘平浦車抵京、又立法院長孫科、行營祕書長楊永泰等、昨(十一)晨亦由滬乘夜車抵京、

孔祥熙　吳鐵城、褚民誼、關素人、昨(十一日)晚十一時乘聯袂由滬來京、吳稚暉柳亞子、昨(十一)午由滬抵京、

王克敏　(北平十一日電)王克敏十一日下午六時五十分、挈眷赴京、擬即轉杭小住、

黃紹竑　(杭州十一日電)黃紹竑十一日晨、循京杭國道晉京、出席五全大會、

蔣鼎文　(福州十一日電)蔣鼎文因公務繁忙、暫不赴京、

于學忠　新任甘肅省政府主席于學忠、爲來京請示、並出席五全大會、特於昨(十一)日晨抵京、

傅作義　傅作義、平軍分會委員何競武、師長王靖國、李生達、李服膺、爲出席五全大會、於日前各離防地、今晨八時同乘平浦通車抵京云、

孔祥榕　(上海十一日電)孔祥榕十一日晨離滬晉京、轉道赴豫、

新貨幣政策中法律點說明
居正在中央黨部紀念週講詞

中央黨部於昨(十一)日上午八時、在中央大禮堂、舉行總理紀念週、出席中央委員七十八人、暨黨部工作同志、共約二百餘人、由常委居正主席、領導全體行禮如儀後、並即席報告「新貨幣政策中法律各點之說明」、詞畢散會、茲將居氏原詞錄后、

此次財政部長、因時勢之需要、頒行六項辦法、採取通貨管理政策、經六中全會決議追認、於本月五日大會、並交國民政府通令施行了、此項政策施行以後、結果甚爲良好、公債庫券市價、即日上漲四元、各地方物價、及錢市、於第一二日、雖略有變動、然自政府解說之後、物價錢市、逐漸恢復、安定狀態、同時各友邦、亦均深表諒解與贊同、如匯豐、正金等銀行、輸送現金、從此項法令、遂使政策、得以施行無礙、此固可見民族團結之力、愛國之誠、與友邦之敦於睦誼、尊重信約、同時亦可見此種政策之合理、大抵「有效」與「合理」、常相一致、說得好、「一凡理想之能實現者、必合理、合理者、亦必實現、」此項政策之經濟的理由、已經孔副院長、在五日大會上報告、及其宣言與談話、再三說明、毋庸再贅、現在兄弟所要補充的、是這個法令、關於法律方面一些說明、孔財長四日布告中有明者、第一是關於違反法令之刑事的制裁問題、還是屬於本法令主要部分、第二是修正不動產抵押法令問題、這是本法令之附屬說明部分、財政部布告第一項有云、「所有完糧納稅、及一切公私款項之收付、概以法幣爲限、不得行使現金、違者照數沒收、以防白銀之偷漏、如有故存隱匿、意圖偷漏者、應准照危害民國緊急治罪法處治」本來通貨管理、關係社會安危、與國家存亡、所以文明各國、施行此項政策之時、對於違犯法令、破壞金融者、皆處以嚴厲的刑事制裁、所以我們這次對違犯此項法令者、准照危害民國緊急治罪法處治、這是保障國家安寧所必要的、但是危害民國緊急治罪法、本來是爲對付共產黨、危害國家之犯罪行爲而設的准用於破壞幣制之犯罪、適用時或者感到不足、而需要補充之處、因爲該法、對於未遂犯、應否處罰、沒有明文規定、而依照刑法規定、「未遂犯之處罰、以有特別規定者爲限」(參考刑法第二十五條第二項)、故從來對于危害民國之犯罪行爲、其未遂者、只有比照刑法分則相當條文、如刑法各該條、亦無處罰之規定者、即不予處罰(參考司法院前令司法行政部指字第一三八號、及第四四〇號)、惟查刑法關於內亂罪、(第一百條至第一百零一條等)、公共危險罪、(第一百七十三條、第一百七十四條及一百八十三條第一百八十四條)若干條之規定、一般違犯危害民國緊急治罪法之犯罪、雖可援用、然適用此條文時、尚有不同、然則對於此種未遂犯、豈不是要「不予處罰」、既要處罰、可是觀於近世各國立法例之傾向、尤其是我國現行法精神、對於危害國家安全之犯罪、並應處罰其犯意、此是「正本清源」之道、然而依照危害民國緊急治罪法條文、則對於此點、應用上、尚有未能圓滿之處、爲補救法律上缺憾、將來或者應由立法院制定補充條文、或由司法院就現行法律、加以擴充解釋、實有必要、或者依外國立法先例、另行制定「違犯通貨管理治罪法」、亦未嘗不可、至於外人方面、其無領事裁判權國人民、不待言、只對於有領事裁判權國人民、尚須研究、此法令對犯法者之制裁、計分兩點、(一)爲沒收所行使之現金、(二)爲刑事制裁、前者可以認爲行政處分、依照條約、及前例、對於外國人民、當適用「違禁品物」、中國政府、本有「沒收」之權、(參考一八五八年中英條約第三十九款四十款、十八款四十九款同年中法條約第二十八款同年中美條約第十四款一八八七年中葡條約第三十六款三十七款四十四款一八九四年中日條約第十八款)而依中日條約、該款所載「中日通商各口官員凡有嚴防偷漏之法任憑相度機宜設法辦理」云云規定、尤爲明顯、又一九〇二年中英續約、第二款及一九〇三年中日續約第六款均規定中國將來設立全國統一之國幣時、締約國人民、即應遵用「無窒礙」等語、依照條約精神、對於我國、所採取「沒收」之處分、友邦當無異言(未完)

本刊宗旨　在於喚起民族意識建設新中國

國衡半月刊

每逢十日二十五日出版　第一卷第十三期　目錄

特約撰述　計六十餘人均係海內學者專家

中國與國際述評
新貨幣政策之實施
汪行政院長遇刺
第三屆高等考試
由香河事變到華北治安問題
國聯制裁與和平談判
實施民主憲政歟?厲行集權政治歟?
界所謂「從一黨到無黨政治」!
中國民族社會基本信念之探討與調整
[illegible]
[illegible]
中央政治會議(續完)
[illegible]
[illegible]
華北之國際經濟關係
意亞軍備情勢及其戰爭之檢討
日本內閣制度之研究(續完)
新生活運動與文藝復興
第六屆全國運動會誌(下)
張馨融　王季高　陳兆驊　趙演　陳之良　林桂圃　唐慶永　趙關坪　楊織華　徐宗士　游鳳池　郭長祿　殷作楨　何埼權

現代史料

名人傳略
德國國社黨挺進隊之編制……顧志尙
意大利民族精神教育家馬志尼(續完)……黃經文譯

各國國防一瞥
列強陸海空軍軍備(二)……游鳳池

讀書顧問
讀書的藝術(下)……味荔節譯

科學世界
(新聞五則)

文藝
渴望幸福的意志(上)……金溟若譯

大衆論壇
四川生產建設與國民經濟……吳邦護

總發行所　國衡半月刊社　社址南京洪武路二七一號
價目　零售每冊大洋一角　預定全年大洋二元　半年大洋一元一角
全國各大書局均有代售

實業部國貨陳列館內

新民大戲院

地址　建康路　電話　二三九一一

本院禮聘平滬久負盛名色藝俱佳坤角藝員

坤角　泰斗　張鳳　唱做　鬚生　張亭
坤角文武花衫　香豔親王　王豔秋
譽滿京華　文武老生　馬凱　馬寰

坤角青衣花旦　雪雲　琴　坤角青衣花衫　周美
坤角時派老生　黃豔　桂春　名角唱做老生　馬俊峯

李九昌　王崐山　譚云昭　劉豔發　王豔君　王連芳　宮濟川　賈在田　杜喜奎　萬里明　汪佩雲　張寶珍　王興福　王春雷　馬鎮江　段慶瑞

義軍在亞節節勝利
主力準備一次進攻
現將在北面作大包抄會合部衆
俾沿奇伐爾河成一陣線

（亞斯瑪拉十一日路透電）北路義軍既在瑪加爾四周獲勝、南路義軍亦沿大方河進至薩巴尼、故義軍在亞比西尼亞之戰略、已漸顯明、馬拉維格那將軍之軍、現將在北面作大包抄、而與桑蕾尼將軍及畢羅里將軍之部衆會合、俾沿奇伐爾河成一陣綫、其結果將使答卡斯河北面之地、完全肅清、於是義全軍之主力、即可作第二步之進攻、同時瑪加爾飛機降落地、已改成最新式之飛機場、義空軍今後可偵察更廣遠之區域、按瑪加爾爲亞國鹽業中心點、亞國以鹽磚爲幣、故義軍之佔領該城、殊關重要也、

美政府新措施
停付農民債款法
已經法院判決不合憲法
參長爲歐戰紀念碑揭幕
講演維持和平

（美國哈里森堡十日路透電）地方法院法官保羅判决、停付勿爾吉尼亞州農民債款、中央法令雖經上屆國會加以修正、但仍不合憲法、蓋以此項法令剝奪國家法律所擔保之債權人產業權也、美政府之新措施、因是又受一打擊、

（美國干薩斯城十日哈瓦斯電）新任陸軍參謀總長克萊格將軍、在此間爲歐戰時死難軍人紀念碑行揭幕禮前、協約各國代表、均來此參預典禮、克萊格將軍發表演說、謂永久和平原係全世界人士共同之理想、惜乎此種理想、在目前殊無達到目的之可能、因此美國爲審愼起見、不得不設置充分之國防軍備、換言之海軍至少當與任何海軍國家相等、陸軍員額雖不妨略少、但須有最完備新式之軍器而後可云、克氏最後又謂、美國與各國均欲維持良好交誼、不願牽入任何戰事、並主張各國參戰軍人應協力維持和平云、

接受人民請願
希前王定期返國
宣布不咎既往管理政事
軍隊宣誓效忠

（倫敦十日路透電）希臘前王喬治、於一九二三年十二月出亡、今日已接受回國復任之正式請書、請書由希臘代表三人事誠賚至倫敦、在希使署中呈交喬治、喬治靜聆三代表陳述公民投票之情形畢、面現死白色、淚珠盈眶起立、以斷續之聲、宣布渠擬不咎已往、即回國以管理其所愛人民之政事、又曰上蒼其指導吾人使希臘得獲幸福和平繁榮、衆料喬治將於星四離英、在巴黎小駐數日、大約將會晤法總統勒白倫、然後赴羅馬國晤義王、繼乘希臘艦赴柯阜港、希臘艦隊將迎於該處護衛而返雅典、

（倫敦十日路透電）希臘舉行公民投票、決定恢復君政後、希臘政府特派代表團來倫敦代表希臘人民請願、國王喬治返國復位、當由喬治接受人民請願、正式接受請願之歷史的儀式、則於今晨十時半在希臘駐英公使館舉行、國王喬治首先在公使館大廳就坐、其旁由希臘駐英公使西諾希羅斯、及隨同喬治出國之侍從武官兩隨侍、未幾王弟羅親王及王姊加德林郡王亦均蒞至、國王喬治起立命延請希臘所派代表團入內、代表三人、一爲國民會議議長巴拉奈斯、一爲陸長巴戌斯將軍、一爲交通部長瑪佛羅米僅利斯、乃即向國王呈辭語甚簡單、僅謂希臘公民投票結果、證明全體人民之百分九十七、均盼望國王返國復位云、喬治聞語感激、至於淚下、當答稱余顧永忘過去之一切、即行返國治理、余所愛之人民、上帝其佑余以使希臘獲得快樂和平與繁榮云、國王嗣與各代表接吻、與左右晤談、歷四十分鐘始畢、

（雅典十一日哈瓦斯電）駐雅典軍隊、於本日在體育場集合、正式宣誓效忠國王、當由攝政資第利斯向兵士致訓詞、歷陳君主民治制之道德的影響、兵士宣誓畢、三呼我王萬歲而散、情緒甚爲熱烈、又有人詢問國王喬治返國復位時、是否將向國民會議宣誓、據攝政資第利斯答稱、此舉實無必要、蓋以國王喬治以前並未遜位故也、至於國民會議、應否繼續存在或解散、則當國王視其何者有利、於國家而後決定之云、此外希臘各種郵票、及印花稅票、均蓋一王冠印記、並一九三五年十一月三日（即公民投票决定復辟之日）之鈐記以資紀念、

南斯拉夫政局
漸見緩和

（南斯拉夫京城瓦哈斯電）政府方面人士、對于政局發展、仍抱樂觀、謂國會與政府之衝突、終已大見緩和、南斯拉夫衆院中、獲得一百五十四議席、即佔絕對多數、今則有議員一百七十席、擁護政府、則政府地位之鞏固、於此可見矣、至于反對黨衆議員大多數仍未出席國會、彼等以爲現在之衆議院、非依比例代議制選出、故堅决加以反對、要求聯合主要各政黨、組織集中內閣、同時改選衆議院、目前則以不出衆院相抵制、然因反對黨多不出席衆院之故、反使政府減少在國會中之困難、而改選國會之舉、因此更非必要矣云、

英候選議員
興威爾發表談話
謂麥唐納政治生命告終
自信此次競選必獲勝利

（倫敦十日哈瓦斯電）國民工黨領袖掘密大臣麥唐納、最近在西漢港礦工區域發表競選演說時、會場往往發生紛擾情事、致演說未畢而退、甚且有於麥唐納出會場時、加以呼叱者、在西漢港與麥唐納競選之候選議員、前工黨內閣祕書興威爾、頃爲此事向哈瓦斯社記者發表談話、略謂余不欲爲此種擾亂會場之舉動作辯護、然當知此種擾亂舉動、實當由麥唐納直接負其責任、蓋麥唐納所作諾言、無一加以履行、則無怪礦工之羣起加以責難矣、如國際問題、軍備問題、關稅問題、麥唐納食言而肥猶其餘事、其最爲人民所需要者、則爲工資問題、及生活能力測驗之問題、就此兩項問題、西漢區礦工所選出之國會代表、（即指麥唐納）於事前曾作種種諾言、而事後則無一加以履行、今麥唐納提出種種諾言、欲有所伸辯、則人民自不能再加以相信、至余此次競選、深信必獲勝利、猶如深信余自身之存在、工黨在西漢區工作、已歷三十年之久、目前欲使工黨放過機會、已無此可能、不僅礦工贊成工黨、即大部份之小資產階級亦然、麥唐納在西漢區之政治生命、業已告終、則固毫無疑義也云、

埃及政府
將禁義貨入口

（倫敦十一哈瓦斯電）據泰晤士報駐埃京訪員宣稱、埃及政府所指派討論實施制裁問題之內閣委員會、其任務雖尚未終了、但衆信該委會所得結論、認爲制裁問題、不致因領事裁判權而受阻礙、蓋領事裁判權之條文、原係土耳其皇朝與各國所訂條約中之遺物、依據該項條文、埃及政府根據一般政治的理由、本可統制輸出與輸入、因此內閣委會審查義埃兩國商約後、擬在短期內决定實行禁止義國貨物入口、並禁止若干種物品輸出義國、但棉花一項、則不在禁止輸出之列、惟義國爲報復計、則或將拒絕購買埃及棉花、

日水兵被狙案
外務省對我協助緝兇
頗表示欽感

（東京十一日路透電）據負責方面息、關於星期六上海所發生之日水兵被狙擊案、日外務省對中國當局協助緝捕兇犯之誠意、頗加欽感、並深信此案有和平解决之希望、聞日海軍當局、亟欲使此案成爲地方事件云、

丁紹伋電告
會晤日外次重光
渠對我貨幣政策甚諒解
特電外部報告

據外交界息、我駐日大使館參事官丁紹伋氏、前日訪晤日外次重光、並對我國貨幣政策、有所說明、並致日本慰問汪院長之盛意、丁參事官現已有電到京報告會晤經過、重光甚表諒解云、

我國答復國聯
寄養兒童之辦法
此種制度爲道義之行爲
教養視同親生

國聯前函我國外交部、請將我國關於寄養兒童於人家各種辦法問題、予以答復、以便參考訂定通行適當辦法、外交部據情後、頃已咨復國聯、茲覓誌所答各問題如下、（下列問題的指三歲以上之兒童）、（一）、中國並無寄養兒童於人家之制度、有之則係道義上之行爲、而非由於法律或行政上之規定、（二）寄養於人家之兒童、多係貧無靠者、因道德上之危險、頑劣或懶惰等而寄養於人家甚少、（三）、能安頓此種無靠之兒童者、多係小康人家、城市較鄉村爲多、（四）一、人家所以租承將寄託之兒童、加以照料、多係由於親友之付託、其有口頭或書面協定者、亦係自由行之、並無正式規定、二、關於此項兒童之生活費及教育費、多由被寄託人家擔任之、但由寄託人負擔者亦有之、三、被寄養人家、對於家教教育多能與自己兒女、視同一律、職業教育、亦多能供給、使其有謀生之能力、學校教育則被寄養人家之經濟狀況、優裕者、始能供給之、其供給之程度、亦視其經濟狀況如何而定、四、寄養於人家之兒童、有幾歲寄養殊無一定、其監護年限、按民法規定至二十歲而止、五、對於此項兒童之教育及健康、在都市教育局或社會局、在各縣制由縣政府或教育局監督、多以視察或調查方法行之、六、被寄養兒童之家、對於兒童如有濫用職者、除受社會制裁外、並受法律制裁、其處置辦法、輕微者鄉間由村長制止、城市由警察制止重者受刑法制裁、（五）中國鄉村居民大概業農、均有一定住所、生活小能自給、家庭觀念頗重、故寄養子女於人家甚少、寄養於公共團體者尤少、關於此問題尚無統計、

首都唯一的燃料供給店
永炭煤益公司
電話 31318
地址……珠江路西首

首都湘大旅業社減價啓事

本社開設，歷有年所，交通便利，房間寬敞，定價低廉，招待週到，並附設食堂，包辦酒席，宵夜小喫，應時俱有，諸凡設備，盡善盡美，各界顧客，久所贊許，茲以適應新潮，酬答顧客，特自本年十一月十日起，凡蒙惠顧，房金減半，旅客捐，茶水一併在內，長年包月，尤特別克己，侍役賞費，聽客自便，特此減價。

地址 國府路東首黃家塘
電話 二三九二五

哲學專家吳劍秋標準論相
（港）（粵）（著）（名）

「標準哲理論相」「來人不要開口」「須靜坐一分鐘」「能知心腹之事」

（一）能知軍界前途進退（二）決定政界升官罷職（三）曉得商界生意盈虧（四）預測學界功名得失（五）解釋你的婚姻美醜（六）鑑辨你的妻妾賢愚（七）察看你的兒女多少（八）警告你的謀事成敗（九）判斷你的家庭變遷（十）化除你的目前愁慮（十一）推查你的流年好壞（十二）詳述你的終身榮枯

以及種種有不能與人言難題請來一試直言無客立判分明定有特殊奇驗

「優待各界士女」「剪此報紙來談」「論相暫取四角」「推命減潤五角」

現寓南京二郎廟延齡巷東亞飯店一〇五號

大西洋川菜社新屋落成開幕預告

本社自組織數月以來新屋始告工竣定於十一月十一日先行交易本社重聘蜀中名師烹調美口地址適中空氣舒暢衛生清潔招待週勤裝璜富麗純粹國貨如蒙賜顧竭誠歡迎

地址中山東路南京江蘇銀行隔壁　電話二三三一〇號

倪光和律師受任中華池盆浴堂常年法律顧問啓事

茲受上開當事人之聘如有侵害該池一切法益本律師當盡依法保障之責

該池地址大行宮　電話 官房二三一九四 普通二一六四六

事務所 西華門頭條巷春和里一號　電話二二五八六

中央醫院 掛號時間一覽表

科別	普通號	特別號
內科	每日上午九時至十一時	每日下午三時至四時
小兒科	每日上午九時至十一時	每日上午十時至十二時
牙科	每日上午九時至十一時	每日下午二時至四時
泌尿科	每星期二四六下午一時至三時	每日上午十一時至十二時
外科	每日下午一時至三時	每日下午三時至四時
產婦科	每日下午一時至三時	每星期一三五上午九時至十時 一時二四六下午二時至四時
眼科	每日下午一時至三時	每日下午四時至五時
耳鼻喉科	每 下午一時至三時	每日下午三時至五時
骨科	每星期一三五下午一時至三時	每日下午四時至四時
皮膚科	每星期一三五下午一時至三時	每二四六上午十時至十二時
肺癆科	每星期二四六上午九時至十一時	每日下午三時至四時

附註

（一）診病時間特別號按掛號序診看普通號上午自十時起下午自二時起（二）凡掛特別號及急症號者均在特別掛號處掛號（三）掛號不限時間（祇以確係急症此項急症而需即刻診治者爲限）（四）病人來院掛號後即持診券赴科就診如須轉科診治者（例如內科轉外科是）其所掛之號不論何種除牙科外在當天內均可適用隔日重行掛復診號（五）各種診券未經本院蓋章者概作無效除牙科診券有效期間爲六個月外其他各科普通診券可長期應用倘有遺失須另行納資補發（六）例假日及星期日除急症外普通及特別掛號概行停止

南京市政府第一五七期公報出版

南京市政府公報第一五七期出版本公報內容編制計分會議法令公牘報告統計特載附錄各欄材料豐富編輯新穎每月出版一期現第一五七期業已出版定價每本大洋一角本市開明圖書社教育用品社及正中書局均有代售如欲定閱請向市政府秘書處編譯股接洽可也

馳名已久首都唯一大商家
綠球
新貨湧到！
呢絨男女服裝商店
歡迎參觀！

一樓
西裝部
時裝部
自辦各種高尚男女大衣料新式最流行西裝料茲爲推廣營業起見定價特別公道非比大犧牲及如何賤賣虛僞者可同日而語貨多色新物美價廉如蒙降臨參觀不勝榮幸

二樓
呢絨部
新設皮貨部
鈕扣裏料部
男女各種大衣皮領女皮大衣女狐皮圍巾等種類繁多不及細載定價公道恭請駕臨參觀便知眞僞虛實

高級全新男女禮服出租
地址中山東路一八〇號財政部東首
電話二三四四七

血中寶
功能：補血養元，強身健胃，寧神益腦，種子調經，

老人氣虛血弱，小兒先天虧缺，皮黃肌瘦，腎虧夢遺，一經服後，立見奇效，
總批發上海四川路北 三天堂分行
各埠藥房均有出售
駐京總批發處
建康路黑廊巷望鶴樓一號
大康洋貨莊

天氣漸涼需製冬衣　本號新到呢絨花色繁多不及細載

美華服裝商店

材料堅　尺寸宜　價最低　式樣好　定期準　美壯觀　專門技　做工異　招顧客　盍一來　請試看

地址太平路花牌樓文昌巷口門牌137
電話二三八六五

南山商店

大廉價　犧牲品

優等海林蒙西裝每套念壹元半
頭號時花呢西裝每套念二元半
人字毛花呢西大衣每件拾叁元
紗面膠水西裝雨衣每件玖元
◉上例犧牲品限每星期六日定製◉
其餘各貨不及細載歡迎各界參觀誠實比較所有各貨一律照碼九折

地址太平路花牌樓二二三
電話二二九四五

首都唯一　高尚男女　**新新**　服裝專家

金風送爽之際

本商店新到大批呢絨花色合時精製1936年最新式現代標準大衣

▲四大特點▼

式樣新穎　文雅美觀　價目真確　定期不誤

地址太平路花牌樓電話二二七〇四轉

上海姊妹

第一高尚服裝老店
專製仕女大衣

十週紀念　大減價一月

各貨標明特廉價目
優待光顧照碼八折
薄利多售誠實無欺
式樣新穎工料堅美
男女時新禮服出租
上等毛絨格外便宜

地址……首都花牌樓
電話……二二五〇〇

實業部註冊中國首創第一家

精益眼鏡分公司

配眼鏡決不能如購普通物件可比　因爲戴不合光度之眼鏡對於智識及事業精神有莫大阻礙　本公司爲全國最進步之眼光學專家

驗光準確　儀器精良　品質高尚　價格公平

中國精益眼鏡公司
南京支店太平路花牌樓電話二一三四一
驗光主任王翔欣謹啓

大聯珠香烟

烟味香醇　售價低廉
空包換烟　兼換贈品

◀中國南洋兄弟烟草公司出品▶

注意

黑廊街　唱經樓　太平路
亨達利　中央鐘表行

新到美術小玻鐘每只二元　保用五年準確無比
二寸元闊鐘
摩登長方游泳手表　落水不漏堅固耐用

電話　黑廊街二一四六一　唱經樓三一三四四　太平路二一四九三

精製銅版鋅版五彩商標銅牌

利豐美術照相製版所

特點　出品精良　交貨迅速　價目低廉　接送稿件

地址中正路二七八號
電話二三九一七號

首都**福記汽車行**

總行地址白下路珠寶廊
總行電話二二三一六七號
下關分行
地址大馬路
電話四一九三三號
汽車出租隨叫隨到

地點	送單	回來
城內	$1.00	$2.00
下關	1.20	2.40
門東門西至下關	1.50	3.00
中山墓	1.50	3.00
靈谷寺	2.00	3.50
上新河	2.00	3.50
牛首山　燕子磯		
土山鎮　麒麟門	4.00	6.00
板橋	5.00	8.00
江甯鎮　秣陵關		
湯山　棲霞山	6.00	8.00

首都**龍門汽車行**

新式汽車　電話　八一八三二　三一四三二　日夜出租

城內單送一元
下關單送一元二角
每小時二元
●遠途另議●

敝行服務週到久荷各界稱譽所有車輛均係新式安穩舒適輕快無比茲爲優待顧客將定價減低敬祈鑒察
總行地址國府路七號
分行地址夫子廟龍門街十號

非術士

不誇張　不虛言

潤例　談命三角　占課四角　鐵版神數一元

談命照舊　喜愛奉承　敬希原宥　取費從廉
剪報批張　恕不還就　命課神數　速成包會
課金微卧　半價半酬　特此聲明　兼授學友

硯設大香爐汾陽旅館　電話二二二九二四

寓中正街門帘橋四五七號

首屆一指　**趙半仙**　命相課

談言屢中　別出心裁

程立卿女醫師

婦女花柳白濁　白帶陰瘡乳瘡　結婚日久不育　小便淋漓痳病　血虧神經衰弱　經痛不調　老手接生擅理難產　醫藥打針從廉　貧者減贈

診所楊公井大戲院前　診病上午九時至十二時下午二時至五時　電話日間二二一四六夜間二二二零八

尹兆康牙醫遷移於中山北路中央路保泰街交叉左角新建之鼓樓齒科院應診

掛號時間——每日上午九時至十二時　下午三時至六時
診治時間——每日上午十時至十二時　下午三時至七時
星期日全日照常診病星期一下午完全停診不在診病時間內請勿駕臨敝院否則槪不接待

沙眼根治之可能

沙眼原非一種，並有輕重之分，若病者能抱決心就醫，再假以時日，十之九有治愈之可能。本醫師憑已往之經驗，將各種沙眼之治法，特加改良，與補充。除少數特型之惡劣沙眼外，其餘如瀰綫數年難治之沙眼，往往在短期間內，獲極顯著之奇效。本診所特備△紫外光△特別手術△空青眼藥，專治各種沙眼。凡患此沙眼者，希注意及之，爲幸。

鄭懷仁醫師專門眼科　南京鼓樓南中山路旁

診病時間上午九時至十二時下午一時至四時例假及星期日上午九時至十時過時不診

樵山醫院

專治內外花柳各科
最新治淋電療機短波

特設　高週波電療機　大號太陽燈　熱光燈　愛克司光線
包戒煙癮　毫無痛苦
本院備有病室以便住院療養

院址龍王廟火瓦巷　電話二二八四一

廣東醫院

專治　花柳白濁　陽萎早洩

留日性病專家　**黃文山**

專治手淫或酒色過度所致之遺精早洩腎虧陽萎神精衰弱失眠健忘精神不振閨幃乏趣新老淋濁婦女生殖器病各期梅毒斷根花柳病招徠之併發症等診斷確鑿　用藥有方　爲振興民族及增進家庭幸福計收費從廉

診所中正路廿七號新街口南中西醫務所

輔雲診療所

本所專治新老白濁採用最新治療法見效迅速短期根治取費便宜精割包皮過長六元注射德國六〇六法國九一四定價最廉

時間上午九時至下午六時止

▲專門白濁科▼
△星期照常▽

地址三元巷二十號

國醫內外科郭受天應診

時間　門診上午九時至一時　出診午後三時至八時
診金　門診初診一元復診減半　出診初診五元復診三元

地址本京長樂路張都堂巷十一號

首都名相家　**抱膝山人**　遷移啓事

鄙人蒞京九載辱蒙各界歡迎自愧無才殊深抱歉茲因旅館宅小不敷應用加之一身兩地往返跋涉多有顧此失彼之嘆鄙人爲便利顧客起見今特遷移瞻園路義興巷三十七號地方寬暢清靜適宜值此秋交冬替之際社會事業重整之時軍政界升遷調動商賈家得失盈虧失敗者再圖恢復困守的早定方針鄙人不辭勞瘁犧牲廉價一月凡與南京日報來接洽者摸骨相命一元只取三角機會難逢幸勿錯過有緣者速來一試方信予言之不虛也　星家王海平敬白

外埠函批七日答覆潤資先惠否則無效
▲時間上午十時至下午十時

北平老牌

馬應龍專門眼藥

專治砂眼及各目病其效如神

地址太平路南口中正街西首路北
下關大馬路西首

大贈送　婦科藥　韓奇逢

主治婦女經血百病效力絕大茲因總公司遷移紀念特贈送五千盒送完爲止此等良機幸勿錯過贈法凡購一盒即送一盒多者類推購者注意南京一處贈送每盒五元

總公司上海英租界大通路一九三號
南京白下路大中橋西第二九五號
韓奇逢藥房有限公司

大相命家　**效臥龍**

寓城北唱經樓西街中國大旅社十三號

進門不用開口便知一切問題
先言已往禍福後論未來吉凶
決定有無妻子說明求謀得失
各界駕臨一試當面據理直陳

命相五角　滄課二角　電話：二一五九三

定州郭敬宇眼藥　主治各種眼病功効無比

敝號總廠創於河北定州歷有年所製造最優等眼藥功効卓著藥到病除久爲各界所推許經行政院衛生署化驗完竣證明批醫字三二一號化雲散眼藥一種實業部亦給有獎狀品名超等眼藥上等眼藥鐵道部鐵路沿綫展覽會亦給獎褒揚名馳中外各大商埠均設有支店特約經理茲爲推廣營業起見售價從廉各界請認明郭敬宇眼藥金魚牌商標嚴防順晉假冒敝號非與全憑廣告宣傳者可比務希垂察外埠來函郵寄

得獎證明　鐵道部第七五一號　實業部第九二號

認明金魚商標郭敬宇眼藥謹防順晉假冒

總號河北定州　定州車站口街
支店上海法大馬路自鳴鐘　南京昇州路
本京經理中華路金魚藥社
各大商埠均有特約經理

臥嘗飯店

提倡國貨的—急先鋒

▲定辦筵席▼
自五元到十六元止

▲國貨大菜▼
甲種七角乙種五角

—花園飯店—
是南京最合現代式的……

一切設備完全國貨

電話二二零五三號
地點中山路新都大戲院斜對面

南京

蔣復興

冬令大貢獻

蘇州醬味	廣東臘味	蘇州野味
醬鷄	琵琶鴨	乳鴿
醬肉	鴨腿	野鴨
排骨	鴨脚包	斑鳩
醬鴨	鴨餅	獐子
蹄䏴	鴨肝香腸	禾花雀
醬蛋	鴨尾	野雞

全部應市

烹調鮮美佐餐佳品

總店下關大馬路　電話四一零五三

第一支店下關二馬路

第二支店城內太平路　電話二三六八九

家庭工業社爲舉行菊花展覽會啟事

啟者本社出品向爲各界仕女所贊許凡愛用國貨同胞均樂購用自本牌蝶霜牙膏內附贈券後顧客尤爲踴躍茲接首都各界提倡國貨宣傳週籌備處通知（在此提倡國貨宣傳週期內各國貨商場均應有所表示）今爲添助購用國貨興趣起見特向金陵大學農科訂購大批各種菊花種類繁多顏色姣艷定於二十九日起在本社門市部舉行大贈送凡購貨滿洋一元即贈名貴菊花一盆當此秋高氣爽持螯賞菊之時花洋一元既得上等國貨用品（蝶霜牙膏內附贈券有二千元之希望）又得名貴菊花誠屬一舉三得愛用國貨之仕女們盍興乎來

地址中華路（府東街）家庭工業社門市部　電話二三二六號

時間自十月二十九日起展覽贈送兩星期

中山東路二十九號　新街口

小童西菜社

即日應市

新增卅角特色大菜

電話二三二四一號

85 CtS SPeCiAlCOurSeDinner

果盤	1	Hors d oouvrea
牛尾湯	2	Oxtail aoup
炸桂魚	3	Fried Mandarin Fish
燒肥鴨	4	Roast Duckling Applo Sauco
奶油派	5	Cream Pic
鮮水菓	6	Frosh Fruit
加啡或茶	7	Coffoo or Tea
油奶包麵熱	8	hot Roll And Butter

本社開幕以來經營西餐自製各式點心麵包出品精良久已給災人口最近聘請到上海大菜司肉類價廉物美如蒙惠顧無任歡迎

小童西菜社謹啟

恭李瑛南主辦

最後兩天請速觀賞

首都大戲院

（二時半，五時半，八時半）

全部對白有聲歌唱

◀電通影片公司新型巨片▶

都市風光

袁牧之編導·馬德建監製

（噱頭邪氣笑料交關）

下期准映　包羅萬象巨片之王

今古奇觀

由開天闢地至近代文明由人與獸搏至人與人搏

ARE WE CIVILIZED

新都大戲院

今日偉大貢獻

開映四場

上午十時　下午二時　五時半　八時半

今日優待券暫停用

注意

今日上午十時一場隨票附贈秀蘭鄧波兒十寸半身着色照片一幀限二千幀贈完爲止

"BRIGNT EYES"

全京人士一致渴望

連日擁擠　今日請早

福斯公司名貴出品

天真活潑伶俐聰明是觀衆們的小寶貝是觀衆們的小情人

世界影壇小天使

秀蘭鄧波兒

無上光榮偉大作

小情人

最後兩天　勿失交臂

最有趣味最富情感憨笑在浮面悲涼在骨子

南京市土地局核准土地登記公布欄

二十四年十一月十一日核准

[illegible]

呂海如土地登記啟事

茲因坐落本市（一一）中華路（一二）大油坊巷第四八二號第二（一一）門牌地產東至（一一）中華路（一二）大油坊巷西至（一一）余姓南至（一一）楊王二姓（一二）包姓北至（一一）萬姓（一二）朱姓面積（一一）〇畝〇分六厘七毫八絲（二）九厘九毫四絲茲因新驗契有瑕疵各一紙除另請公告外特先登報聲明如有異議即向南京市土地局提出理由及證件爲要

張陸氏土地登記啟事

茲有坐落本市中營街第五十號門牌地產東至徐姓屋西至中營及金歲二姓屋南至劉姓屋北至居姓屋面積〇畝三分七厘〇毫一絲保買受萬姓之業并附執照首聯一角遺失除另請公告外特先登報聲明如有異議即向南京市土地局提出理由及證件爲要

唐慶洲土地登記啟事

茲有坐落本市止馬營第五號門牌地產東至李二姓公巷西至李姓屋南至李姓屋北至止馬營面積二分六厘六毫七絲因所有權登記正契騎縫印有瑕疵除另請公告外特先登報聲明如有異議即向南京市土地局提出理由及證件爲要

徐寶富土地登記啟事

茲有坐落本市冶山道院街第二十二號門牌地產東至莫姓西至端姓南至冶山道院北至王姓面積二分六厘四毫三絲因上契有瑕疵除另請公告外特先登報聲明如有異議即向南京市土地局提出理由及證件爲要

蔡春林土地登記啟事

茲有坐落本市地藏菴街第三五號門牌地產東至朱姓西至官巷南至巷北至徐楊二姓面積〇畝二分五厘零毫八絲茲因遺失民國十一年新契一紙除另請公告外特先登報聲明如有異議即向南京市土地局提出理由及證件爲要

褚慶餘土地登記啟事

茲有坐落本市水西門內北灣子街第七六一一二號門牌地產東至張姓江姓地西至夏姓屋南至公走路北至張姓地夏姓屋面積三厘九毫二絲此項地產係屬祖遺所有契據已在民元臘月兩次火災中焚燬除另請公告外特先登報十五天聲明如有異議者即向南京市土地局提出理由及證件爲要

遠鎮菴土地登記啟事

茲有坐落本市木屐巷第十一號肇頭尖第三十一號門牌地產東至肇頭尖西至謝姓屋南至馬許兩姓屋北至木屐巷面積五分四厘六毫五絲茲因登記本產契據全部遺失除另請公告外特先登報聲明如有異議即向南京市土地局提出理由及證件爲要

方子章土地登記啟事

茲有坐落本市新門口地產東至官街西至莫姓地及官河南至已姓塘邊北至莫姓地面積一畝〇六厘二毫四絲因契據未載明白及畝數除另請公告外特先登報聲明如有異議即向南京市土地局提出理由及證件爲要

護國庵土地登記啟事

茲有坐落本市朱家苑街第三十一號門牌地產東至官路西至官路南至朱家苑北至秋丁二姓面積二畝三厘五毫四絲茲因契據遺失補契登記除另請公告外特先登報聲明如有異議即向南京市土地局提出理由及證件爲要

王少谷王仲秀土地登記啟事

茲有坐落本市朝天宮西街第二十七號門牌地產東至朝天宮西至秦淮河南至吳姓屋北至移姓屋面積〇畝二分二厘一毫五絲茲因爲所有權登記契據全部遺失另請公告外特先登報聲明如有異議請即向南京市土地局提出理由及證件爲要

言論真誠　判斷準確

四川　驚迷俠士　驚人命相

不準不對不取分文

潤金五角

地址夫子廟貢院東街第一春樓上

津浦鐵路客車簡明時刻表

民國二十三年七月一日起實行

上行車

站名　公里　時刻　車次	公里		302次滬平通車（餐臥頭二三等車）	72次浦徐區間車（三等車）	22次津浦快車（餐臥頭二三等車）	305次平浦通車（餐臥頭二三等車）	74次徐濟區間車（三等車）	76次濟津區間車（三等車）	78次濟津區間車（三等車）
浦口		開	1.40	7.35	10.00	19.15			
滁州	50	„	3.05	9.37	11.40	21.06			
蚌埠	176	„	6.38	15.12	16.11	1.13			
南宿州	266	„	8.47	18.20	18.48	3.42			
徐州府	341	„	11.05	21.55	21.30	6.30	7.20		
臨城	408	„	13.05		23.45	8.38	9.59		
兗州府	502	„	15.47		2.55	11.42	13.23		
曲阜	519	„	16.14		3.23	12.08	13.56		
泰安府	586	„	18.15		5.42	14.27	16.45		
濟南府	658	„	20.45		8.28	17.05	19.18	12.00	23.00
德州	776	„	0.25		12.10	20.52		15.41	3.26
滄州	889	„	3.29		15.48	0.31		19.18	7.34
天津總站	1010	„	6.55		20.10	4.40		23.10	12.03
天津東站	1014	到	7.05		20.20	4.50			

下行車

站名　公里　時刻　車次	公里		21次津浦快車（餐臥頭二三等車）	75次津濟區間車（三等車）	77次津濟區間車（三等車）	301次滬平通車（餐臥頭二三等車）	305次平浦通車（餐臥頭二三等車）	73次濟徐區間車（三等車）	71次徐浦區間車（三等車）
天津東站		開	8.50			18.20	22.20		
天津總站	5	„	9.30	12.05	17.00	18.40	22.45		
滄州	125	„	13.22	15.58	21.57	21.39	2.30		
德州	239	„	17.03	19.47	2.20	0.29	6.15		
濟南府	357	„	20.54	23.35	6.05	3.33	10.16	7.25	
泰安府	428	„	23.29			5.49	12.42	10.33	
曲阜	496	„	1.24			7.14	14.37	12.50	
兗州府	513	„	2.25			7.50	15.30	13.46	
臨城	607	„	5.15			10.10	18.20	17.15	
徐州府	673	„	7.45			12.11	21.02	19.30	6.10
南宿州	749	„	10.24			14.00	23.15		8.59
蚌埠	839	„	13.23			16.19	2.20		12.30
滁州	963	„	17.30			19.36	6.23		18.17
浦口	1014	到	19.00			20.45	8.00		20.20

注意　南下赴京旅客請購下關站客票　由京北上旅客請在下關站購票

車務處　浦口　電話41394

問訊處　浦口車站　„ 41152轉

營業所　南京中山東路新街口　„ 21522 22335

營業所　天津東馬路　„ 22622 22933

打破全城廉價未有之新紀錄

南洋美術照相

二元類

树美術相一張

肘美術相二張

㕁美術相二張

外贈　村美術一張

一元類

对美術相六張

外贈八寸美術一張

封美術相四張

村美術相二張

吋美術相一打

外贈登記片六張

註附　另有贈獎辦法　十人之內必得一獎　機會難逢　勿失交臂

地址中山東路中央飯店東首

廣東

澤民醫務所

門診　上午八至十二時　下午二時至六時

出診　午後三至八時

急症隨到隨診　急症隨時出診

醫師陳潤生　女醫士姚舜英

地址大行宮北碑亭巷　電話二三三二三號

房地出售

茲有史姓房屋基地一塊約六十餘方座落富厚崗地方四鄰均爲上流人士現願廉價出售如有欲購者請至娃娃橋十六號沈姓接洽

京市社會

各界賑災會舉辦 救災獎券即發行
黃山風景地及千里駒充一二三獎 收到捐助物品七百餘件

首都各界振災會、籌備舉辦之救災獎券、因一二三兩獎贈品、値價較鉅、鮮人捐助、致獎券發行、一再延期、玆經該會向各方努力接洽、已獲有結果、頭獎贈品、除已由京市府捐贈住宅區地皮一塊外、聞由黃山建設委員會、認捐桃源住宅區地皮二畝、行政院祕書長褚民誼、認捐良駒一匹、將來或充作贈給二三兩獎得主之用、其他獎額、該會已收到各方捐助物品七百餘件、可敷分配、短期內可望決定發行云、

陣亡將士公墓落成禮 全國下半旗致哀
令飭各機關派員來京致祭 典禮簡單莊肅

國民革命軍陣亡將士公墓落成、公祭典禮、定本月二十日舉行、關於祭禮秩序、經典禮籌備處、已決定簡單莊肅爲主、二十日上午先舉行落成典禮、繼爲中央委員、特任以上文官、上將以上武官、遺族學校、中央政校、及軍校學生等分別公祭、下午爲各級文武官員、各機關團體代表等公祭、並已呈請中央令飭全國各機關團體等、於是日下半旗一日、以誌哀悼、並派員來京致祭、同時該公墓之紀念堂亦開放、任人參觀、紀念塔則因內部尙待修理、暫緩開放云、

各界國貨宣傳週 下月一日起舉行
昨召開六次籌備會議決定 七日舉行提燈遊行

首都各界提倡國貨宣傳週籌備會、昨下午三時舉行第六次籌備委員會議、出席簡金培、唐一之、葛亮疇、（蔣代）韓恕、黃世傑、（韓代）葛曉東、（張代）李安、陳躬農、莫國康、朱尙琳、陶建章、張淵、沈仲坤、王禹九、（張代）項東山、主席張淵、討論事項如下、（一）査本會因籌備未周、已決定延期、究應延期至何時、請公決案、決議、宣傳週展至十二月一日起、至八日止、十二月七日下午五時舉行提燈遊行、（二）遊藝股計劃請予修正、決議通過、（三）國貨公司擬訂燈彩獎旗樣式請予修正案、決議修正通過、（四）吳思豫、葛敬猷、楊棣林三先生、辭徵求會員隊長案、決議、准予辭職、改聘劉光、周淼、張庚田、三先生擔任、（五）茲擬訂各區市民及各小學服用國貨會理事宣誓詞、請予修正案、誓詞、「余謹矢誠、努力會務、服用國貨、如有違反、自喪人格、此誓」、首都第十區市民服用國貨理事（簽名蓋章）決

◇決定開幕日期◇

◇通過理事誓詞◇

臨時評定物價會 昨復查京市物價
警廳社局商會三機關進行 一二次會議討論

社會局會同市黨部警察廳、憲兵司令部及市商會等機關團體組織之南京市臨時評定物價委員會成立後、當時決定先由米糧、麵粉、煤炭、油糖、南貨、及錢業等五業公會、將自十月二十八日至本月八日之各該業物品、十日間逐日行情、開列送會、各業已於九日先後送到、該會特於昨日派員分別復查、計社會局擔任復査米糧麵粉、警察廳擔任復查煤炭油糖南貨、市商會擔任復査錢市、當晚業已復查竣事、該會定十三日（星期三）下午開第二次會議討論評定云、

京市各界今舉行 總理誕辰紀念
上午九時在市黨部大禮堂 各機關學校放假以資紀念

今日爲總理七十週年誕辰紀念日、京市黨部定今晨九時召集首都各界在該部大禮堂、舉行紀念大會、本京各機關學校團體及各下級黨部、屆時均派代表參加、市府音樂隊、到場奏樂、全市各商店住戶一律懸旗誌慶、各機關學校並休假一日、以資紀念、茲將大會儀式錄次、

大會儀式　（一）全體肅立、（二）奏樂、（三）唱黨歌、（四）向黨國旗暨總理遺像行三鞠躬禮、（五）主席恭讀總理遺囑、（六）默念三分鐘、（七）主席致開會詞、（八）演說、（九）呼口號、（十）奏樂、（十一）散會

大會口號　（一）繼承總理未竟的遺志、（二）效法總理革命的精神、（三）救濟災民、（四）肅淸殘匪、（五）厲行生產建設、（六）擁護中國國民黨、（七）擁護第五次全國代表大會、（八）中國國民黨萬歲、（九）中華民國萬歲、

陳儀昨晨參觀 中央助產學校

閩省主席陳儀、以閩省衛生事業較諸他省爲落後、爰擬於該省設立助產學校一所、已與衛生署數度商洽、今晨十時陳氏特邀同衛生署[illegible]、及中央助產學校校長等參觀中央助產學校內部各項設備、以資借鏡云、

各省監獄成績展覽 審查結果發表
以湖北第一監獄最佳 准予特晉一級

頃據司法行政部息、此次舉行各省監獄成績展覽會、經函准實業部派員蒞會審査、評定等第綜核審查結果、以湖北第一監獄爲最優、該監典獄長趙新宇、准予特晉一級、江蘇第二監獄典獄長胡仁清、山東第一監獄典獄長袁世昂、第二監獄典獄長田立勛、河南第三監獄典獄長楊宗立、各准記大功一次、浙江第一監獄典獄長陶初懷、湖南第一監獄典獄長邱問、江蘇第二特區監獄典獄長孫雄、浙江第二監獄典獄長魏世杰、山東第四監獄典獄長王文、陝西第二監獄典獄長孫佩綬、江蘇第二分監長王寶三、嘉定縣監獄管獄員曾國琛、各准記功一次、江蘇第一監獄典獄長鈕傳琦、江蘇第三監獄典獄長陳松年、浙江第四監獄典獄長段良琛、山東少年監獄典獄長陸長康、河北第四監獄典獄長任鐸、廣東第一監獄典獄長謝澄波、察哈爾第一監獄典獄長劉耀堃、湖北第三監獄典獄長艾服政、福建第一監獄典獄長李維新、甯夏第一監獄典獄長李振三、江蘇監犯臨時收容所長丁磊、河北第一分監長王鵬舉、各准傳令嘉獎、以示鼓勵、再査江蘇第一監獄所送錦緞椅墊、福建監獄所送漆器、均經査非該監獄出品、跡近矇混、該典獄長鈕傳琦李維新、併即各記過一次、俾資警惕、昨特通令各法院院長首席檢察官一體知照、

清潔隊將舉行 冬季大掃除
積極改良私厠所 製就運糞車八輛

首都警察廳函請市政府、將市內各私厠所、一律改良、以重公共衛生、市府准函後、卽飭淸潔總隊、衛生事務所、工務局三機關會商辦理、玆悉三機關會商決定、先由淸潔總隊詳細調査市內各私厠所不良情形、限令各該戶隨時改善至公廁所之應如何添設、則由工務局斟酌情形辦理、又關於京市處理糞便辦法、前經市府招商承辦、發生困難、旋由淸潔總隊石前隊長主張趕製木質大運糞車八輛、每日着伕分赴厠所挑取糞料、運出城外大糞窖、以免堆集城內、妨礙衛生、業經市府核准發給一部份經費、現糞車八輛已經發造、惟待實現僱伕挑運辦法、又淸潔總隊以市面各大街小巷、及各住戶周圍內外溝池隙地、須求細密淸潔、定於下月十五日舉行冬季大掃除云、

物價平穩 銅元上漲

本市物價數日前稍有增漲、至近日來已呈平穩狀態、惟銅元前（十）昨（十一）二日、均稍有漲勢、前（十）日大洋每元兌銅元三千一百七十五、昨（十一）日兌三千一百二十五、角子前（十）日每元兌十二角二八五、昨（十一）日兌十二角一二、

國民應擁護 新貨幣政策
陳劍如昨在市府報告

市府於昨日上午八時舉行總理紀念週、到全體職員、由祕書長王漱芳主席、領導行禮後、繼由社會局局長陳劍如報告國民應擁護新貨幣政策、闡述四點、（一）中國目前經濟金融的狀態及新貨幣政策施行的原因、（二）自力更生之新貨幣政策的內容、（三）新貨幣緊急法令頒布後所引起內外的反應、（四）新貨幣政策施行的意義及對今後中國經濟的影響云云、

建設黃山開闢公地 擬定二期開闢計劃

現已完成者有桃源雲谷許世英前赴山勘察後擬明春繼續開闢黃山、出租公地、自經黃山建設委員會積極舉辦以來、出租區域、計有桃源、雲谷、獅林、天海四區、桃源區業已正式召租、該區範圍廣闊、劃分桃源村住宅區、及紫雲集市場、迄至現時、已租出十分之八、中央要人孫科、邵元冲、褚民誼、孔祥熙、陳璧君諸氏、均在該區領有土地、建以別墅、及私人圖書館等、總委會委員長許世英、爲籌劃第二期開闢計劃、前經赴該山視察、擬定明春繼續開闢其他各區、並完成一切建設、據悉、桃源區出租土地、取費極廉、尙有一小部份餘地、承租者甚爲踴躍云、

秋季種痘甚衆 白喉發現尙少

本京衛生事務所、舉行秋季種痘運動、據調査自九日起至昨（十一）日止、施種已達二萬餘人、前（十）昨（十一）二日、工作尤形緊張、全京分爲六十四區、各派負責人員同時進行、至本京白喉發現尙少、但該所對預防工作、仍在積極進行、不稍鬆弛、

寒衣二萬四千餘件 昨運徐濟散發
紅會舉辦蘇魯災區冬振 交朱捐款助振

紅十字會、鑒於寒冬已屆、魯蘇兩省水患慘重之區域、災民衣食斷絕、呼籲無門、該會爲增厚振濟力量、特聯合上海、南京、無錫、江北各地分會、籌辦急振、計共募集棉衣被二萬四千餘件、乾糧七百三十斤、麥粉七十餘袋、業於昨日派員押運濟甯徐州各災區散發、玆將分配實數誌下、

◇振衣　振粮　啓運◇

無錫分會運赴濟甯振衣一萬○一百件、被絮二千餘、上海辦事處運濟南振衣二千二百套、運徐州振衣一千三百套、南京分會運蘇北各地振衣三千件、乾糧七百三十斤、泰興分會運徐州振衣二千件、麥粉七十二袋、江北各分會共募振衣二千六百件、乾粮二十包、不日運往災區散振、

要人熱心助振

該會前收到考試院戴院長捐助振款一千元、已辦振物散發、又戴夫人鈕有恆、經募交通部長朱家驊振款二百元、及黃江泉等共捐四百元、已悉數送交京會助振云、

通濟典燼餘金銀
法院已撤封不日標賣

前通濟典燼餘金銀飾物、由本市黨政機關四機關寄存中國銀行保管、被江蘇銀行呈請首都地方法院加封、日昨中國銀行與通濟典火災善後會、與江蘇銀行各方交涉妥當、由中國銀行暫行墊付江蘇銀行、押款八萬八千元、已由江蘇銀行呈請法院撤封、不日由通濟典火災善後委員會、進行標賣、

廣州女子 到京尋夫

廣州女子吳少慧、年卅許、因其夫李壽山、早年出外、音訊杳然、該女在粵原籍、生活困難、且念夫情切、特不遠千里北來、循海道抵滬、於昨日到京、冀得晤良人、以求破鏡重圓、詎以地址不明、故吳女徬徨無依、深望各界賢仁人君子、有得知李君下落者、即通知國民政府劉君、轉告吳女、以免異地飄零云、

天氣報告

●今日天氣　陰雨

●昨日氣溫　最高、一四、六度　最低、九、三度

綁架六歲小孩勒贖 四綁匪昨日就擒
曾持槍搶刦轟斃曾家木匠 傳事主到案指認供認不諱 △解憲兵司令部訊辦

憲兵司令部警務處、據眼線密報、龍潭水泥廠稽查曾昌祺家、於本年廢歷七月二十七日、夾來盜匪六七人、各持手槍、大事搶刦、臨行時、並將曾六歲之子綁架而去、曾家木匠顧祥林、目睹幼子被擄、當勇爭奪、當被匪徒開槍轟斃、事後來函勒贖、要求甚苛、曾以年近半百、僅此獨兒、爲保護其子生命起見、一面祕密報請江甯縣政府緝兇、一面與匪接洽贖票、本案發生迄今已兩月有餘、該部偵緝隊探得線索後、遂派幹探分赴各地嚴緝、近在鎭江、儀徵、龍潭、及十二圩等處、繼續捕獲架匪湯紀山、張文俊、劉揭三、及匿藏肉票之板船與船主曾學文、一干人犯、於昨日解送來京、在偵緝隊預審、並傳事主曾昌祺到案、指認是實、各匪以無可抵賴、均皆直認不諱、除肉票業已由曾領回外、各匪一併解呈司令部依法訊辦云、

胡蝶小姐 說幾句漂亮話 將以電影終其身
她說想學外國的電影明星 雖兒女成隊也要繼續做事 今日離京赴蘇

胡蝶此次在京公演話劇、昨（十一）日爲最後一日、記者特於昨（十一）日午後一時、前往安樂酒店二五二號訪問、其時胡蝶正在盥洗、預備最後在京一日之公演、記者提出數事相詢、當承一一見答、（問）胡小姐結婚後、是否仍從事電影事業、（答）結婚對於從事電影事業、是沒有什麼關係的、我在結婚後、還是爲電影界服務、（問）將來胡小姐有了小孩、家務忙碌、是否要脫離電影界、（答）我還是想繼續在電影界裏做事、你看外國的電影明星、兒女已經成隊的、是很多的、（問）胡小姐上次去俄、與戈公振先生相見多次、戈先生回國不久、遽而辭世、胡小姐有何感想、（答）這是我很痛心的、因爲戈先生是位很誠懇的人、當我知道他病了的時候、我跑了去見他、正是戈先生斷氣的時候、言至此有不勝悲痛之狀、聞胡蝶定今（十二）日擬赴蘇州、

從「月兒彎彎」的演出 揭穿了雲霧裏的蘆山
啊！
原來如此！明星？影后？胡蝶？ 從此：蝶兒將飛向墳墓裏去了！
——捧蝶的阿Q們可以休矣——

滌泉

一、前言

記者寫這篇文章的動機、是絲毫沒帶有色的眼鏡、因是：在這兒謹向聰明的讀者們、鄭重聲明。

我們知道：中國的電影事業、爲是在萌芽的時代、尤其是因蒙經濟的不景氣日浪襲擊、電影——這個新興的事業、非但是一蹶不振、更進而被人們稱爲「黑暗圈」了。

這；我們當然是痛心的、但從嚴格的觀察、雖則是「電影事業」一蹶不振、甚於上述原因、然而；也未嘗不是只要是一個女的從業員肯不吝色相給捧明星們的阿Q者流拍幾張性感照片、再給在電影雜誌上一頓瞎吹便躍登明星寶座的影響。

既然在中國獲一個明星頭銜是如此容易、當然在中國電影從業員堆中很難找出一個具備明星條件的鷄羣中的獨鶴、若嚴格的批評一句、連合乎明星的水準要求的電影從業員都鮮有、

今年；這個所謂影后（？）破傢伙、竟不知怎的交了死運、蒙死去了的筆管朋友戈公振出蘇聯拍來一個電報、這破傢伙便跟在男妖梅伶的屁後、隨顏大使放洋威海衛、再由西伯利亞乘車、蒞臨布爾塞維克主義的國家首都——莫斯科。

這樣一來、便瘋狂了成千成萬的阿Q們、所以報紙、刊物……常披露長篇大論的起居注、照片、專訪、特寫。

二、蝶兒能維持后座的緣由

只要不會健忘的人們、誰都回憶到一九三三年、是蝶兒登后座的死運年。

她的躍登后座的緣由、不容說、是出演火燒紅蓮寺……幾張神鬼怪俠片的結果、因爲這幾張下意識的影片、印像到低級趣味的阿Q們腦海、便極度的促使着人們的盲目崇拜、甚至有人會拋棄自身的正當職業去向峨嵋山學道、將來可和紅線女一般白日飛升天際雲遊四海。

再加上她一個酒窩（僅左邊的）抓住一班阿Q們夢魂的法寶、與林雪懷鬧婚把戲、於是乎；蝶兒便躍登了中國第一屆影后的寶座、雖則中途曾被陳玉梅一度丟倒、她在歐洲兜了一個圈子、更陳玉梅遠去香港、南洋、阮玲玉自殺、所以；她翩然歸來仍舊得佔據着這把金交椅。

三、幸虧戈公振一個電報

蝶兒自主演火燒紅蓮寺……等的神鬼怪俠影片躍登影后寶座以後、幾乎是一失去了生命線——這原因：是聯華的崛起、頻添了一位後起之秀自殺的藝人阮玲玉。

那時：海上的電影觀衆、已感到神鬼怪俠影片不合胃口、拜倒在蝶兒的石榴裙下的阿Q們、竟一個個的趣向於阮玲玉高跟左右了、記者寫到這兒、想當時的蝶兒的情狀、眞有如李後主所說的：「終日以淚洗面」、

但影后這個寶座、會被捧倒、並且幾乎有無以自存的危險的趨勢、當時；若不是明星的老闆們有生意眼、轉變出演自由之花、姊妹花……。那；蝶兒到現在還要效夏佩珍、徐琴芳一般打瓜精到南洋去拍攝神鬼怪俠影片了。

由這：蝶兒算是勉强度過了一個難關、可是影后的寶座終保留不牢、眼睜睜的被陳玉梅奪去、幸虧死運還未退去、死去了的筆管朋友戈公振、偶從莫斯科拍來一個電報、叫她去代表中國電影界到蘇聯去丟盡了中國的醜、雖然她在蘇聯、在歐洲兜了圈子、昔日的拜倒在她石榴裙下的阿Q們依然對她趨之若鶩。所以；最近戈公振之死、蝶兒曾撫尸痛哭。

四、旅歐歸來之日趨沒落

蝶兒在歐洲兜了一個圈子、在一般的人們看來、以爲是蝶兒在中國電影界是前無古人、後無來者、實則；這僅是被一個酒窩瘋麻了的阿Q們的錯誤觀察、事實是鐵一般的、蝶兒旅歐歸來的第一部片子「夜來香」、是深深底給予人們極度的失望。其次；便是月兒彎彎的演出。

夜來香、蝶兒扮演一個賣花女郎、我們從她的化裝、表情、對白……。等觀察、處處都是呈現着演技的生乎、更；她在大衆的所在賣花的一幕、隨時隨地暴露了她是日趨於沒落。

她知道自己的演技不佳、更加上年華漸事老大、無法再擒住觀衆、只好提前與商倫潘有聲結婚。記者於此、也只好借着江州司馬的琵琶行一句：「老大嫁作商人婦」。

五、月兒彎彎的演出——

月兒彎彎這個劇本、誰都知道是不諳戲劇藝術的鴛鴦蝴蝶派——李阿毛的塗鴉、如此一個膚淺下意識的低級趣味的劇本、不知怎的竟蒙明星的老板們看上、排着影后（？）破傢伙來領銜演出、唉！這一次演出、竟把這隻會傾倒成千成萬的阿Q們的蝶兒促使着飛向故墓中去、現在紙老虎給首都的人們戳穿了、首都人士都感覺到兩張法幣化得太冤枉、並上星期日的晚上愛情的試驗演出、倒彩之聲、起於四座。

如是：影后（？）飛向故墓中去是無可疑義的事實、從此；捧蝶的阿Q們可以休矣！

六、結論

文章算是寫完了、這裏、我並不是攻擊我們被數十萬觀衆傾倒的胡小姐的、也不是漫罵她而抹殺她的一切、我祇是以個人愛好戲劇立場對胡小姐有所希望、所以我不得不在這裏向胡小姐下一個忠告、最後、告訴我們的胡小姐！「春秋責備賢者」、望你努力吧！前途是充滿着曙光、正在期待你走上成功之路。

一團晦氣
胡蝶等在京演出 月兒彎彎太悽慘
昨日福利門前冷悽悽 電影明星丟盡厚皮臉

話說五中全會在京開幕之日、所謂「冠蓋雲集」的首都、市面也該呈一副生氣、正當這時候、上海明星公司便由號稱爲「影國希特勒」的周劍雲、大名帶領了一批人馬來京、名譽上說借此秋光拍攝「兄弟行」的外景、順便公演「月兒彎彎」、實際上只是要借此撈一下南京一般傻子們的腰包罷了。不過、周公劍雲是聰明人、一等的、話既說得漂亮、漁利的心眼可大的來希！他們是滿以爲十拿九穩地可以掙他萬把回上海去的、當然、不消說、明星公司只要把胡蝶搬了出來、總可以如願以償的了、人家說：胡蝶去了一下外國、雖說最少限度、不會再犧牲色相了、不再把藝術當玩藝兒了、這是一般虛心者的設想、只是你們太把她底身價看得太高了、殊不知胡蝶還是胡蝶、俗語說的好：「江山難改、本性難移」、胡蝶還不過照舊那樣地受明星公司當做漁利的搖錢樹嗎？假使她自知人家把她地位提高的話、她就會對於這種惡勢力加以反抗、她絕對社會各方面的禍患還還不夠嗎？要不然、怎麼還是做着人家的傀儡呢？

事實已是這樣、中國整個的電影事業日趨於沒落了、也就是這般影商人和一些不自己奮發的甘心做傀儡的電影明星所破壞的！說起來、是誰也覺得萬分痛心的事。

因爲國產影片的不景象、以致出產量減少、或是一些敷衍之作、都不能與外片對抗、而一些只知道錢是好的影片公司、就不得不設法來挽救這個局面、於是也就想到以演劇來出賣明星的色相了、而一般明星竟也甘心任公司方面去擺佈！說句不大好聽的話；這些明星不是已給强姦得體無完膚了嗎？

明星公司此次大批人馬的在南京演出、事實不是這樣嗎？我們替胡蝶悲、我們也替整個的中國電影從業員悲、更替影界悲！

且說他們此次在南京演出的成績怎樣、這裏所說「成績」兩字、當然是指「賺錢」而言了、若是說什麼藝術的效果、那就根本談不到！前面已經說過：把胡蝶搬了出來、在這個年頭總可賺點錢的、這是誰也不否認的、中國小市民層裏不知是有多少人的確是被胡蝶的色相所迷惑住的、剛剛趁她出嫁的前夕、一瞻其丰姿、似乎是需要的、所以、雖然「月兒彎彎」是一齣牛頭不對馬嘴的「文明戲」、一般的觀衆總是以一睹胡蝶的丰姿而掏腰包的、竟有人看了「月兒彎彎」後向我說：「戲是不好的、要不是看看胡蝶、花了錢可眞寃枉」！其實花錢看胡蝶的好看于你鳥用！作怪的人們、因着一些錢在腰包裏、偏要去看胡蝶、所以福利大戲院門前、前兩天是車如水馬如龍的、「一國家大事、管他娘」！一些蝶迷們陸續地朝那裏湧、但也只有兩三天這種光景、後來幾天、直是「門可羅雀」了、當然、這是出乎他們意外的、報紙對於他們也表示不好的譽論、我想：這總算是够慘的了、好像一盆冷水澆在他們的頭上、據胡蝶語人：「千不該、萬不該、這次到南京來！」到了最後一天還來一個賑災、我們明明知道、可憐這種把戲、還不是看透了嗎？明明前兩天可以賣座、到了臨走時生意不好了、索性以賑災來助賑、不然眞難於下台了！只是災民仍是災民、他們卻弄得滿腰包溜去了。最後：我只有希望賢明的當局、此後對於騙錢的低級趣味的演出、並且加以取締、以免有如此的再在首都演出才成！

京市義教委員會 調查全市學齡兒童
俾明瞭確數以作設校之參攷 城鄉各區同時舉行

社會局義教委員會、第二次會議議決、定期舉行調查本市學齡兒童一案、該局督學室正核閱呈送之城鄉區學齡兒童調查表、及該局學齡兒童統計表、並聞該局前據城鄉區兒童調查表、學齡兒童統計、本學期未算在內、計爲四萬八千餘人、復據該局調查、則爲二萬五千餘人、相差達萬餘人之鉅、該局現爲縝密調查學齡兒童之確數、俾計劃究應設立多少學校、方能收容全市學齡兒童、

社局征地建校 廣收失學兒童
俟征收手續完竣後 即託工局招工興建

市社會局以市立止馬營簡易小學、原係租賃民房、狹小簡陋、不敷應用、本期開學後、入學兒童、更加衆多、實屬無法收容、若不設法擴充、殊不足以應需要、爰經勘得其處民地之毗共二九二、一六四五方丈、合四畝八分六釐九毫、即將其征收建築、又市立倉巷小學、地當本京西區、人烟繁盛之區、近自其西面莫愁路、闢成以後、居民日益增加、亦經決定、將該校增建校舍、添建學級、以廣收容、復經勘得該校附近民地二畝六分四釐六、按照土地征收辦法、予以征收、俟征收手續完畢後、即託由工務局分別代爲招工興建云、

軍政普及網球賽 鐵部獲得決賽權
中央對交通昨因雨改期 交長朱家驊將出馬迎戰

交通部長朱家驊發起之首都軍政普及網球賽、經數度淘汰、已至複賽階段、前日午後二時鐵部與財政舉行複賽、結果鐵部頓人才平均、以八比七獲勝、而得決賽權、另一組中央對交通、原定昨日交鋒、嗣以天雨、僅賽單打三組、交通全勝、以三比〇佔先、改期至十四五兩日再見高下、雙方勢均力敵、定有一番激戰、勝者再與鐵部決賽、聞朱部長亦將代表交通出馬、一顯身手、昨賽三組比數如次、

交通　中央
黃文建（二－六）（六－〇）（六－三）朱瑞華
楊人偉（六－〇）（六－〇）馮國珍
廉光鍔（六－四）（六－二）劉騂之

中大土工系會 組織成立

中央大學土木工程系、過去原有系會組織、旋因負責者相繼離校、系會乃無形停頓、近由該系一部分同學發起重行組織、並已徵得全體同學之同意、經各級幹事會聯席會議、決議籌備、嗣經籌備就緒、業於日昨成立、在該校新教室開成立會、出席六十餘人、首由主席報告籌備經過、繼由該系主任訓話、略謂系會之組織、意義確甚重大、在校同學既可以互相砥礪、畢業學友亦可藉之互通音訊、希望各位以光明磊落之態度、不屈不撓之精神、謀會務之發展云、

中大留德同學 組織同學會

中大同學留學德國者、幷與留歐同學大團結、現達四十人、上月召開大規模之同學會、舉行聚餐遊藝、並選出張述祖、顧毓興厚、童致誠、顧金鑫、屈伯等五人爲幹事、除謀留德同學在學術上互相切磋扶助外、並擬與四十餘中大留法同學、五十餘中大留英同學、以及留學比、意、奧、瑞、丹麥等國之同學、在歐洲方面、實行聯絡團結云、

新安旅行團
童年實施會予以協助

全國兒童年實施委員會、以淮安小學組織之新安旅行團、尚爲我國兒童遠足旅行僅有之創舉、且成績至爲可觀、當此兒童年正在厲行實施之際、應予補助、俾資提倡、除經該會第七次大會決議、補助大洋一百元外、特又於昨日具呈鐵道部、請援照本屆全運會參觀乘車優待辦法、于該旅行團所經各路、如津浦平漢浙贛等路之乘車便利云、

季陶盃籃球賽 昨日開始角逐
實業甲擊退實業乙 青年勞工打成和局

中大季陶盃籃球賽、報名參加者有勞工、鳳隊、青年、實校甲、實校乙等五隊、比賽秩序、及日期裁判員、均經該校體育科支配排定、昨日上午九時爲實校甲隊對乙隊、裁判員徐政、下午五時爲勞工對青年、裁判員吳德懋、比賽結果、實校甲隊以四比〇擊敗實校乙隊、勞工與青年零比零成和局、明日下午三時半、又中大勞工隊與實校乙隊對抗、裁判員包朗、爲工學院體協會主辦之系際籃球比賽、報名參加者、有自動、土木、電機、機械、建築、化工等六隊、昨晚七時至八時、爲機械對建築、土木對電機、八時至九時爲自動工程對化工、六系建築兒、逐鹿一堂、各院同學、齊往參觀、情況異常熱烈云、

首都騎射會 中正杯手槍射擊賽

首都騎射會、去年發起第一屆手槍射擊比賽、成績極爲良好、現經該會常務理事會議決、特發起中正杯手槍射擊比賽、日期已定於十二月七日、將委員長將捐贈銀杯一座、獎與優勝者、詳細比賽規程在擬訂中、日內即可公佈、又該會騎術組指導萊騂君、離京返湘任職、該會已聘請汪恩廣君繼任云、

教育部制定 劃分小學區 調查學齡兒童辦法

教育部以劃分小學區、及調查學齡兒童、爲實施義務教育之基本工作、該部爲便利各地辦理是項工作起見、業經制定市縣劃分小學區辦法、及調查學齡兒童辦法、已於昨日部令公布云、

新疆學生 昨謁黃慕松

新疆第二批來京入學之維吾爾學生哈米德等二十一人、前由印度加爾各答集合、經香港北來、於前日由滬抵京、該生等昨晨九時由艾沙、石晉民等、率領晉謁蒙藏委員會委員長黃慕松氏、黃氏比經延見、除指示一切外、並賜洋數百元予各生更製服裝、歷一時餘、至十一時許全體赴中央醫院探視汪院長傷狀、聞各生在京入校問題、尚須與教長王世杰與蒙藏會黃委員長等磋商云、

學術研究會 昨歡宴五全會代表

學術研究會、爲歡迎出席五全大會各會友、特於昨日上午十時在本京大中橋斛斗巷四十號、該會會所、舉行歡宴大會、到該會理監事朱侶雲、羅人驥等、及五全大會代表之會友陶冷月等、共七十餘人、公推朱侶雲主席、並致歡迎詞、繼由溫普城等相繼演說、并通過提呈五全大會議案多件、至下午一時始散會、

★ ★ ★

汪采白 畫展第四日

汪采白國畫展覽、已歷三日、參觀者甚衆、對汪之作品甚爲讚美、昨日朱家驊、張書旂、艾偉、及德使陶德曼等、均往瀏覽、並各選購數幅、其傑作中「風都鳴蟬」一軸、因非賣品、名醫王蘇宇、特請汪照式重繪一幀、以資鑑賞、

高攷一試 即將發榜

本屆高等考試第一試、原傳十二日即可發榜、頃聞因試卷過多、趕閱不及、發榜期、將延至十五日前後、今日雖爲總理誕辰紀念、第一典試委員會、及第一試務處、仍照常辦公、至第二試舉行期、約在二十日前後、第三試舉行期則約在下月初間、

首都私塾調查
古董老學究狄克推多 貧寒小孩子萎靡不振

正在改進中的中國、一切都未臻完善、就拿教育一項來講罷、改進了這些年、還有躺在時代尾巴上的私塾、眷戀舊習、使整個的教育、未能早日達到完美的境地、首都原應爲全國模範的區域、私塾之多、竟逾三百、實在令人駭異、記者連日曾走訪私塾多處、茲將觀光所得略誌如下、

◇學究先生 狄克推多◇

私塾裏邊、有的學生多、有的學生少、最少的有六七人、最多的有六七十人、但是無論學生多少、都只有一位古董的學究先生主持一切、這一位先生、他不但管人而且管物、不但理內、而且理外、舉凡教務、訓育、行政、庶務會計、甚至於司書都是一個人來包辦、在塾裏、除了牌位上的孔老夫子、他算最大了、所以我們可以說、每一個私塾、都有一個狄克推多、這狄克推多、就是那位老學究先生、

◇化了洋鈿 不給文憑◇

私塾裏不是按學期招生的、用的是按三節收弟子、而是廢歷、從正月二十日到五月初五日是第一節、五月初七到八月十五日是第二節、八月十七至十二月二十日是第三節、學生開蒙二年以下的每節納費兩三元、二年以上的每節納洋五六元、綜合一算、少則每年納六元、多則每年納十八元、學生如數納、先生如數收、不賒不退、帳目清楚、要問學生所得的知識多少、那就要看老學究先生、肚子裏的學問怎樣、私塾裏的學生、差不多都是貧寒人家的子弟、父母令其進塾的目的、不在將來升官發財、而稍長時好作學徒或小商人、所以私塾裏最重要的功課就是珠算「尺牘、四書可是無論孩子學的怎樣好、而且不給書、不給筆照、也絕不給文憑、畢業時、升不升學呢、誰管你、還是貧寒人家的來說、嚴格的根本也就不敢擔保子弟、能讀一年半載、萬一家裏不發生變故、吃飯還是一個大問題、讀甚麼書呢、所以私塾例無畢業期限、也就談不到甚麼文憑、

◇貧寒學生 萎靡不振◇

老先生既然是狄克推多、那麼學生自然是他狄克推多的唯一對象、他可以打孩子的手心、他可以叫孩子在牌位前下跪、他還可以叫孩子在牆角下立正、他永久不像爸爸似的、雖然對孩子嚴、而和孩子在一起玩、所以孩子一見了他、就如同鼠見了貓、老先生天天在屋子裏坐、小學生時時在那裏怕、久而久之、孩子天性泯滅、舉止拘泥、十二歲的小孩子、竟弄得萎靡不振了、現在一般老先生、爲經濟起見、差不多塾裏所用桌椅板凳都是古舊的東西、人物不調和、大小不適用、學生坐在椅上、有的上不着天、下不着地、有的三人用一條板凳、擠的不能活動、有的因爲檯高桌低、養成了彎腰駝背、有的因爲椅低桌高、養成了突肩縮頸、千奇百怪、筆難盡述、學究老先生一切都是老成持重、自然不歡喜運動、同時亦不歡喜弟子們運動、儘管你走遍了全國的私塾、亦找不到一個運動場、兩星期放假半天、這是孩子們得以運動的時間、所以孩子一入私塾、雖得了有限的學問、而不合理的管教、實在妨害了他們身心的發育啊、所以我們可以說、私塾裏出來的學生、都是拘泥柔弱萎靡不振的、更有少數值得我們驚異的、就是男學生腦後垂着一髮辮、小學生每日給先生一個銅板水錢、這些笑話實在不是目睹、眞情實景、私人不敢相信的、雖然有它的客觀環境所造成、然而負有改進教育的當局、實在不容忽視啊、記者寫本篇的目的、不是揭發首都私塾的腐敗、而是希望教育當局、能因此迅予設個兩全辦法、來救救貧寒的孩子、

金城大戲院

地址 下關商埠街　電話 四一四八八

時間 日一時半 夜七時半 起戲時間　價目 日二角三角四角 夜二角四角六角 捐稅在內

河北評戲 全體藝員 臨別紀念 最後三天 欲觀從速

劉花（名振華北評戲大王 青衣花衫）林蓋

金喜小仙 芙蓉花 幽鶯 雲樓

李義芬 花小琴 張艷秋 張九鳳 林艷鶯 王萬良 花俊仙 白少亭

十二號日戲 三四本 左連城 劇情緊湊 文武代打 清代歷史 通台好戲

十二號夜戲 全部 劉鏞私訪 編排偉大 節目維新 唱做繁重 特殊傑作

明星大戲院

時間 二時半○五時半○八時半

票價（二角）（一角四分）捐稅外加

新時代公司滑稽大名片 湯傑 曹錫松 主演

最後一天 王先生的秘密

在笑謔裏，暴露現社會的黑暗面！在諷刺中，攻擊殘餘的封建思想！

明日開映 王先生過年 滑稽萬分 噱頭十足

南京大戲院

本院改演平劇一俟新角到京擇吉登台

國民大戲院

總理誕辰紀念 今天重映

時間（二時半）（五時半）（八時半）價目減低○三角○五角○七角

僅此一天 欲觀從速

泰山情侶

"TARZAN AND HIS MATE"

人猿泰山 韋斯摩勒 瑪琳奧莎麗文合演 空前傑作

米高梅公司無敵大貢獻

已是口碑載道 毋待吹噓

此片前在本院連映十四天，天天客滿，一致推崇，打破歷來一切紀錄

贈券暫停

（執照添字二一二號）

南園

稿例

（一）本刊絕對公開，歡迎投稿，倘有稿費，論質不論量，未蓋章及不註明地址者，以却酬論。

（二）取稿範圍，文言語體，一律歡迎，以軼事，遺聞，掌故，暨精美散文小品創作，為合格，關於革命史料，尤所拜嘉。

（三）原稿概不退還，請勿附寄郵票。

（四）來稿請註明南園編輯部收字樣。

照例文章　總理誕辰感言

清水

今天又是建國元勛——孫中山先生的誕生日辰啊！我們後起者，後死者，該怎麼辦呀？

外交的失敗，農村的崩潰，經濟的淪落，政治的不上軌道，這一切一切都是愈流愈下，一代不如一代。總理已棄我們長逝了！他的遺產之一——「中華民國」，我們早已接受而不能使之欣欣向榮；他的遺產之一——「革命事業」，我們也已接受，而愧未能完成。自然，今非昔比，情境比前與劣，事業比前劇繁，兢兢業業，也不能免於隕越。蔣委員長的專力剿匪，數年如一日，迭奏奇功，表率羣倫，功在黨國；諸元老坐鎮中樞，肩任巨艱，為國宣勞。這革命領袖的沉着努力，過去尚難得大家的諒解與贊助，痛心之事，莫此為甚。革命勢力的渙散，人才未能集中，實是過去憂患與時俱重的主因，「君子之過也，如日月之食然」，我們應該自知自訟的去滌除，去滌除。

六中全會已開過了，五全大會今已開幕了，諸同志翱翔首都，赤誠團結，為數年來僅見之氣象，此後我們該接受 總理教訓我們的：能革命者便是同志的真精神，坦白相見，不再去惦念舊嫌，清算舊賬，團結一致的去安內，禦外。更應當學 總理大無畏的真精神，牢記其廣州不為外侮力強而忍屈的往事，為公理與正義而戰，雖敗猶榮的壯語，用四萬萬五千萬頭顱，赤血去把動盪的外交局面安定下來：復興中華民國，解放中華民族！

總理的誕辰，年年有一個，意義也是年年不同。為着國勢的垂危，今年的意義也就特別重大。我希望我們紀念 總理的誕辰，應有絕大的覺悟與決心：堅忍勇敢，要學他，容量之大，也要學他。惟堅忍勇敢，才足以當大事，禦外侮；惟肚量之大，羣賢畢集，事方易為。這是目前的救國方案，切須牢牢記着的。

總理，是黨國的唯一領袖，中華民國的創造者，名滿世界的偉人，我們不該效法他以求革命事業的完成，國家民族的解放與向上麼？學學 總理的肚量宏大罷！學學 總理堅毅勇敢罷！這才是紀念 總理誕辰的辦法，亦惟有這樣才有意義與價值呢！

廣州六榕寺塔

昨天一位朋友對我說，到五月十六日榕寺舉行開幕典禮，開放參觀，我問他六榕寺開什麼幕？他說重修六榕寺，重修六榕寺那個塔。

我於是就明白了，因為我離開了廣州已經好久。六榕寺我是到過的，但那時恐怕並未「開放」，有「重修」。那時到那裏塔去逛，——那時的塔，恐怕是上不去的，因為還沒有見過菩薩，更不能上所以並沒有到過正寺，也拜神的人是常有的然而只在佇上拜。到那裏逛的人也常有的，因為很闊，風景也很好，還可以上茶居去「飲茶」。

初回到廣州，景色確是不同，關帝廟已經油得紅紅地，而且還立有「大小官員到此下馬」的字樣。可是現在的大小官員很少騎馬，每個都有一座最新式的汽車，若果改為「大小官員到此下車」的字樣，不是大煞風景的麼？

今天我又聽見一個女人對一個男人說：「今天六榕寺塔開放，許多人到那裏去逛，你為什麼不去？」男的好似不甚知道，不大注意，回問道：「幹什麼呢？」於是女的又滔滔地說，「六榕寺那個塔，已經是將要崩毀了的，若是崩毀呀，廣州就要變了大海！」我聽了，忍不住插嘴道：「那麼，在沒有六榕寺那個塔前，廣州是大海的麼？」

我只不過聞得人家這樣講。——女的又說——在去年有一天八點鐘的時候，許多人不肯給孩子們到街上去，就是在屋內，也只是靜靜地在椅上坐着，不敢嚮地，恐怕給那重修那塔的招去了魂。那男的又問那女的，為什麼不去看看，女的說，我不敢去，那兒不是有一條白蛇麼？不是有一條白蛇精麼？我是怕的，聽的人都驚訝起來，那裏有什麼白蛇精？然而那女人是看過白蛇精電影的，她以為那個塔就是這個塔。

我們可以想到，那一類的映片，對於一般的女人會有這麼的影響，一個女人對於電映會認為真的事實的。

我們真佩服當局諸公的多事的週到，他們為百姓們擔憂，他們恐怕那塔崩了後，廣州就要變了大海，當局諸公自然也在內，然而他們真是這樣想的麼？

我沒有機會去參觀，不知那盛典是如何情形，然而皇廟在修築是事實，為了風水的那塔在行濵重修開幕典禮，可是城皇廟還未見修築，總在不久的吧？城皇廟阿六恐怕又要出現了！（胡圖）

補白　棺材與壽器

某甲於元旦，急須出門賀年，覓冠不得，詢其妻，妻曰在棺材上，因家中有停柩，適與官財同音，一個急口令，果於是年大獲其利，鄰乙聞而羨之，語其婦，婦曰：是何難，吾家亦有停柩，不妨如法泡製也。次年元旦，某乙託詞故覓其冠，其婦即答曰：在壽器上，意謂壽器與棺材名稱雅，必可更形吉利，不料受氣二字與壽器同音，至使某乙到處碰壁，大觸霉頭，遂詬罵其婦不置云。（向西）

賣荳漿

孟定

爸爸病了，常常很吃力的咳嗽着。昨天他還挑着一担豆腐漿到街上喊賣，晚上回到家裏的時候，嘆着生意的不容易做。

今天我和媽媽起得很早，把荳磨細，燒好荳漿，準備去叫爸爸起床，剛走到房門的時候，就聽到爸爸淌呻吟聲，咳嗽聲，我站住了，我不敢推門，我怕看爸爸的臉。

「媽媽，爸似乎病唦！」我回到廚房裏說。

「怎麼？」媽媽驚異的問我，「不能挑出去賣嗎？」

「是的。」

「那怎麼辦？」

我遲疑了一刻，「我去。」爸爸的荳漿担子我是可以挑的，因爸爸是一個著名矮子。

「你恐怕不會賣罷！」媽媽放不下心，不願我去的樣子。

「我要試試看。」我堅決地說。

微光從窗上射進來，門外已有一陣陣車聲經過，駛向車站去，時間已不早了，爸爸的咳嗽聲也更響啦！

我連忙挑着担子，很起勁的走出去，在街上，向老五叔賒了三十條油條，街上的人都用着驚奇的眼光看着我。

「得奎，賣荳漿唦！」許多的街上孩子這樣的喊着，含着嘲笑的語氣。

「得奎，不讀書嗎？」一位上半年教我算學的先生問。

「是的。」我低着頭說，把步子放得大些，一方面使先生不再問我，一方面好快些趕到車站。

車站裏擠着買票的人們，我把擔子停在門口，我知道西裝的先生們是不會吃饅頭的荳漿的，我也不同他們招徠。一羣衣衫襤褸的鄉下人，工人，圍着我的擔子，問我多少年紀，也掏出四五個銅板吃一碗漿，可是有許多人是嚼着看看的，嘴裏吞着口水。

火車開出去了，車站裏祇剩寥寥的幾個夫役，我把擔子挑到新民小學去，這是我上半年讀書的學校。

鐺鐺的鐘聲一聲聲的打在我的心上，我想跑進去上課，我想看看我的先生，但我知道是不能把擔子挑進學校的，我站在校門口，呆呆的想着讀書時的快樂。

「得奎，你賣荳漿嗎？」一個和我同班過的同學驚醒了我。

我睜眼一看，許多認識的同學圍在擔子的四週，有的同情的問着我，有的跟我開玩笑，有的譏諷我，我微笑着。

我知道做生意是不能發脾氣的，不一回，他們都照顧我的生意，你一碗我一碗的買着吃了。我感到手忙腳亂，大家都要搶着先。

中午我挑着擔子回到家裏，爸爸聽說我賣了一塊多錢，臉上頓時現出笑容，媽媽也高興，我雖是覺得疲倦，和所受的嘲諷，但也感到快慰。

介紹人物　畫家李霞

顧天樞先生

福建仙遊老畫家李霞，以畫繪人物，馳名宇內，其作品非特為國內鑒賞家所珍藏，東瀛騷客，歐美名流，亦視其寸縑尺楮，如拱璧，曩嘗展覽作品，遊者無不歎為觀止，德人麥安哈氏，精鑒賞，選李氏畫，寄贈該國佛朗府中國學院，極為彼邦藝人所重，近李氏應國府林主席，監察院于院長之召，已於日前來京，並擬於十五至十九日，假青年會舉行展覽，其作品將與都人士相見，爰綴數語，藉當介紹，並影印所繪雲頭思漢圖於後，以饗讀者。

（左為李霞繪雲頭思漢圖）

四味集

春羽

朱子所稱五味，有辣酸苦甜鹹，辣能使人興奮，而且經濟解饞，酸性剌激倍（兒）棒，戒之其在色焉！苦勁（兒）固然不美，功能降火清痰，甜頭（兒）皆大歡喜，越吃越鼓完，雖說君子淡淡，聖人也會借鹽。（註，見論語三順進，升店。）云云寺因准此，復查現在目前，辣味有增無減，戲法（兒）巧妙可觀，三更大恩難報，天亮倒交玩玩，只要三寸氣在，報仇何必十年？酸集大起作用，哀哉體育教員！抓着夫妻褻閱，（註，結變仳離也。）嗚呼醋泡濟南！都說戀愛神聖，看來話不虛傳，苦勁（兒）打破紀錄，「流血」「出清」「放錢」，膠皮團長轉磨，有勁（兒）其奈沒錢！鄧都新做統計，橫死（註，死非正命。）高出三欄，甜頭何曾沒有？可怪不降塵凡，獎券期期都買，結果回回全完！人嘗波羅是蜜，聖吧吃變黃連！海鹽日見退化，價高而且貨黏，人情本來扯淡，如今實過從前，根本難找飯碗，還「閒」不是那鹹！擾查等情種種，五味確係缺「甜」，理合應除該味，相應煩查照安！（註，煩即煩也，安，頌什麼祺也。）

王八考

王八二字，為晉人之語，實為忘八之訛，蓋忠孝節信，禮義廉恥八字，而恥適居第八，忘八云者，言其忘卻恥矣，曾實之，即無恥是也。

嘗考史記，龜凡八種：一曰北斗龜，二曰南辰龜，三曰五星龜，四曰八風龜，五曰二十八宿龜，六曰日月龜，七曰九州龜，八曰王龜，以王龜適居第八，且忘王同音，遂改為王八，其意無異為烏龜無恥四字之代名詞耳。

又溫人某，其姓為木字旁，平日幃箔不修，亂倫悖禮，家庭中有不堪語人者，其妻故，又與其內姪女，繼奸情熟，正式同居，儼然夫婦，醜聲四溢，曾忝為民牧，橫徵暴斂，無所不用其極，邑人嘲之刺骨，用析字格，取其木字末二筆為八之八字，而其內姪女又值為王氏，遂名之曰王八，以示遺臭萬年，而此王八二字，遂不脛而走，遍海內矣。（金壽）

爭水門（上）

姑文

自從秧苗一種下田去的時候，老天爺就跟人故意搗蛋似的，一點水都沒落過，不論人民怎樣誠心誠意的去求神託佛，拜天拜地，到頭來老天爺還是冥頑不靈，阿彌陀佛，天幕仍然跟洋鬼子的眼睛一樣深藍，沒有一片半朵的雲頭，有過想下雨的模樣，火球一樣的太陽，猛晒着大地，大地給它晒得跟火炙了的饅頭一樣；猛照着人民的心，人民的心給它照得跟將要爆烈的火山一樣，隨時有鬧出天動地的事的可能來。

像六月的沙漠一樣的大地，跟赤道一樣的田疇，禾苗漸漸將要枯死，但是，老天爺既沒有下雨的消息，就湖塘池沼裏的有限的水分也早已灌用完了，水，這時候，一般人民真認為比血還要貴，常常因了點水他們的跟火山一樣的心就會爆發開來，打死人命的呵！

桐塘村里只有一條小小的溪水，這條溪水是天然的泉水，不會涸竭的，一般人都視之為生命的泉源，它的價值高於一般人的生命上面。這條溪水原是鄰家的，不過，鄰姓在村里是小姓，那大姓强房的陳家，要欺負他，硬把這條溪水喊他們陳家的，沒道理講。在村里大姓欺凌小姓，是鬧得十分厲害的，大姓壓迫小姓，小姓應受大姓的支配，差不多可以說是一般的公理了。不過，這一回，陳家雖然依賴他强房大姓，但是，鄰家亦不示弱，磨拳擦掌的準備抵抗！他們認為水比血還要貴的呵！為水而流血，他們是很慷慨以犧牲的哪！

：！鑿！鑿鑿！鑿鑿鑿……

：！鑼！鑼鑼！鑼鑼鑼……

事情不過經了一夜的轉變，可緊張透了！大清早起來，目所見的，無非是滿山滿地的戰旗，耳所聞的，不過是震動寰宇的戰鼓戰鑼，那鄰陳二家的械鬥可逃不了了。

他媽的！他們陳家倚顯强房大姓，欺負我們小姓子，嘎，我們怕他，單他們來强佔我們的溪水，都要跟他拚個死活的了，他們又還敢來嫖我們的貨，他媽的！我們拚到一頭一臂都和他打，打！他媽的！

羅霄山人筆記

——清文廷式遺著——

率眞寄投

劉坤一治兵既無效，而營求回任之心至亟，內則恭親王，榮祿主之，然意殊不謂然也。乃遣江蘇候補道丁葆元入都，賄台以報銷餘款十萬濟之，遂得要領，余告李高陽，高陽以為事所必無，不數日而回任之旨下，高又謂余曰：「汝前所言之事，乃真實語也，丁者何名，信有神通耶？」余曰：「非某知之，有門人籍甯者，言：四恆（甯波在京開銀號者，有恆順，恆豐等四家，交通賄賂，人皆信之，故名。）前月已出票，故敢告也。」高陽曰：「上總惡之，故於其保荐之人，咸諭無庸記名。」本年戊戌七月，遂旨保舉人才，復以丁葆元名列第二。

徐挹撰甲子分校鄉試，以磨勘去官，日誦雷祖經，不數年而復用。及潘文勤奏西典試，亦以磨勘罷官。徐以雷祖經傳之，乃急招門生十餘人，祭於佛寺，日為而誦之，不久亦得復任。徐為一時宋學宗師，潘亦漢學壇坫，而所見如此，較之王夷甫之清談，相去猶遠，若使神州陸沉，諸公亦不得辭其咎也。

日本之役，有奏請緝奸細者，言其人住寄城外羊肉胡衕，諱姓，廷寄命給事中唐椿森（尚有滿給事，不記其名）緝之。唐至銜兵役勿遽，先檢其書札，則琉球遺臣求援於中朝者，流寓京師十二年矣，每歲皆有表文，而總督不為達，其旅費則琉球遺民資助，間有奏致其舊君，則間關由閩粵漁船轉達，流離瑣尾，備極可憐，至是閩中倭樣兵，方作函牘，冀中朝之大捷，而中山之復國也！唐據實奏聞，始免捕送刑部，此事如稍鹵莽，則含冤者莫可究詰矣。唐君字卿庭，廣西宣化人，余會試房師。……（完）……

信箱

有婦之夫深墮在愛的苦海裏

「愛他，憐他，又恨他！」

怎樣可以擺脫苦痛！

編輯先生：

我是一個人生戰場中的失敗者，我做夢，夢不能實現！我的光明的理想，都成了無色的泡影！我誠懇的努力，祇作了他人嘲笑的資料！我以誠實忠誠待人，但人以虛偽欺詐待我！我爭愛人，但人不愛我，自殺，覺得太渺小！留連，感着無趣味！事實是：在四年前我自某校畢業後，派在★鎮工作，因為我服務的機關與她是近鄰，認識了我始終認為可憐的她！我們認識僅匝月，她感着家庭的困難，考入省立的★★學校，進校後，就寫信給我，叫我指導她的一切，那時她祗有十六歲，都說她非常浪漫，我聽到這種輕視她的評論，覺得她是年幼無知，雖有失足的事實，還是社會的罪惡！不應該苛責這天真的可憐孩子！我勤於憐惜之念，覺得應該指導她，在一年中信寫了幾十封，我都以師長自居，嚴加針砭！可憐生平沒有談過戀愛的我！在不知不覺間，發生愛的情愫。然而我見了她會面紅耳赤，絕無非禮的思想和舉動！因為我是個有婦之夫，我既愛她，不應該害她！所以屢次對她說真真的戀愛，是純潔的，她來信甚表同情，或許是她的天性！又受了都市和所學的誘惑！言行卻成了一個反比例！經我發覺她仍有不少失足的情事！我依然誠懇地規勸和嚴厲的責備，希望她苦海回頭！那知她老羞成怒，寫信與我絕交，這時，我精神方面非常痛苦，以為至誠待人，尚不能感動人呢？因之不通信近一年，在去年暑假前，還接到她三封信，據考是受了重大的刺激和兩位同學的責備，我一已覺悟一切，認識我是唯一愛護她的忠實朋友！那時非常快樂，以為我是一個最後勝利者！相信「至誠可以感神」這一句話，前恨盡釋，仍舊非常愛護她，她畢業★◇學校之後，我替她介紹位置，同時規勸在她男友中比較忠實的A君訂婚，這樣，我們的關係，完全立足在友誼上！可是她與A君訂婚是一的情感作用，所以不到三個月，她對A君的感情，已起了一條鴻溝！這點，憑良心說，我應該懺悔的！到去年底她奉令赴★鎮服務（未完）

職業介紹

本京北平路五十號全國工作諮詢處消息

（五九〇）（登記字一一三四號）工科田君，年二十四歲，河北省臨榆縣人，民國二十四年畢業於國立北洋工學院，採鑛冶金系得工學士學位，論文——浮選法理論之檢討，願任職務性質（一）鑛冶工程師（二）鑛冶助教教員（三）其他。希望待遇，由八十元至一百元，服務地點，不拘遠近。

輿論一角

迎西南中委

西南中委將要到京了！戴傳賢馬超俊兩氏這次南行勸駕的結果總算出色當行，「不辱使命」。我們所感覺的一點欠缺，又圓滿幾分之幾了！

還兒除了竭誠歡迎西南中委之外，再獻點我們的意見。

無疑地，中國現在的國情，好比風前的燭。那久已瘋狂了的妖魔似地敵人滿佈在陰沉沉的四週，正乘着飛沙走石的黑暗狂風裏，伸出蒲扇大手，張開血盆大口，靜等待把這一綫昏黃的弱光吞進肚去，這是空前恐怖的一霎那，稍為不慎，便會停止了我們的呼吸，結束了我們的生命！

中國何以落到這般光景呢？狠毒陰騺的敵人運用政治上挑撥離間的手腕，軍事上侵佔威逼的實力，自是最大的原因。但我們為甚麼甘心受人家的挑撥離間而不能團結一致？又為甚麼不能奮起禦侮而徒然大唱高調？從前的北洋軍閥割據一方，橫徵暴斂，自相殘殺，不卹民命，被我們打倒了。卻怎樣到而今我們還不能完成完全統一的局面，建立堅强有力的中樞？這不能不說是我們內在的絕大錯誤！因此內在錯誤的演變，當然招致外來侮辱的頻加。正所謂「人必自侮而後人侮」！

民主政治的理論自有它的特長；不過現時代環境的轉移，都趨向集權的路綫。所以凡是勃勃生動新興前進的國家，誰也不肯再走那曲折迂遠的路。中國，本來還在半開化的狀態中，地域既廣大，人民又麻木，更非厲行集權政治大加刷新，決不能挽救千瘡百孔的危機。

談到集權，並不是像以往的君主，可以生殺予奪，無法無天，祇為政治的便利，舉出一個精明幹練的領袖，在建國大綱領之下，讓他有當機立斷推行迅速的權，不致凡百紛紜，莫衷一是，甚至毫無關係的小事，也要大開其會，大討其論，結果卻成了「議而不決，決而不行。」

中國這幾年正吃了人人爭領袖大家想分權的虧！敵人也就利用這個時機，給我們東一刀西一槍的宰割；而這宰割更露出兇狠可怕毫無止境的鋒鋩！

假使十六年以後，我們就能犧牲個人的意氣，擁護賢明的領袖，當欣欣向榮的時候，努力於一般的建設，追隨着世界文化突飛猛進，我們必會得着比現在還好十倍的成績。那當前的敵人也許作了真正親善的朋友，雖然還是敵人，我們四省音睽，誰相信就那樣容易地拋棄？

說來都是些無限傷感的話！這一回中央西北西南以及各地的大團結，還要感謝敵人在九月廿四日所發表的小冊子！敵人為何集怨毒於我們的一個領袖，這原因不但西南中委明白，吾黨同志全國同胞想都有憤慨的認識！那麼，「我們該不該馬上走集權的路！」